京城日報

（朝刊夕刊合せて十頁）

日本の内意を傳ふ

大官に任命した

東洋經濟 相場年鑑

本社編纂　四六倍判美本二百六十余頁　定價三円　送料十戔　最新刊

□東京大阪株式取引所株全部の清算當付高値安値引値及現物相場
□東京大阪米穀取引所期米各限寄付高値安値引値及深川正米相場
□大阪三品東京杉の森市場清算綿糸寄付高値安値引値及大阪現物相場
□横濱取引所清算生糸寄付高値安値引値及同市場現物二種相場
□東京市場綿布四種現物相場並に福井、金沢、川俣各地羽二重相場
□東京大阪砂糖相場、東京市場小麦粉現物及先物相場、豆粕清算相場
□紐育株式市場スチール株及アナコンダ株相場
□紐育、孟買市場棉花定期現物相場□紐育市場日本生糸相場
□紐育、倫敦、秋璣、瓜哇市場砂糖定期相場□市俄古、加奈陀小麦相場
□倫敦、紐育、新嘉坡市場定期現物護謨相場□甲谷陀ガンニー袋相場
□上海市場定期綿糸大連定期現物豆粕相場□倫敦、紐育銀塊相場
□倫敦、紐育、標準銅電気銅定期現物相場□倫敦錫金屬先物相場
附錄…東京大阪米穀取引所格付表、東京大阪綿糸格付表

□右各項目最近一ヶ年一ヶ月乃至二ヶ年二ヶ月に亘り日々の變動をありのまゝに記録す。

金融六十年史

（最新七版）本社編纂‖明治初期以来今日に至る我幣制の混乱と整理、金融機関の創設と発達、日清日露世界大戰の三大事変に遭遇した金融の変調、好景気恐慌等の委曲を詳論した財界一幅の活画史である。　價3.80 送0.18

金融基礎知識

（訂正七版）高橋亀吉著‖本書は目下金融の実際問題に当面してゐる者が、今日の金融現象を詳解し、今日の金融制度を正解するに必要な基礎知識を評釈した革命的独創的名著、実務家学生の好参考書。　價3.00 送0.18

日本の金融

（新刊急再版）本社編纂‖我経済今日の行詰を轉換し得る最も容易にして且つ急所をつき得るものは金融制度の改善にある。本書は日本の金融に関する実際の研究に最も好適の資料として好評。　價2.30 送0.08

貿易五十六年對照表

（三版）本社編纂‖明治元年より大正十二年迄の輸出入品價、内外國別、輸出入品種別、輸出入品國別、輸出入金銀國別、朝鮮、台湾貿易等貿易に関する統計を五十六年間対照せるもの。　價3.00 送0.12

原價採算と相場關係

（三版）小野文英著‖重要商品の生産原價の出し方、輸出入品の採算方法と換算價額等会社事業の経営商品市場の観察上日常心得て置かねばならぬ専門的知識の公開である。　價1.50 送0.06

株界二十年

（六版）本社編纂‖東西両取引所現株二百廿四種最近廿年間の月別高低、相場並に資本高、各社の配当率、受渡高、株界二十年重要記事、附録として株界バロメーター、東株の高低と取引所賣買高図表添付。　價1.50 送0.06

商品單位と荷造

（五版）小野文英著‖我国各種商品の取引上に於ける諸單位は複雑にして、専門家すら容易に之を知り得ぬ不便がある。本書は之に鑑み、取引、販賣、運搬、生産數量、荷造等の單位と方法を詳解せるもの。　價2.50 送0.08

本邦輸出入品詳解

（三版）坂口武之助著‖絹糸綿製品生糸人造絹糸絹製品麻及麻製品毛織物其他衣類及附属品等繊維関係品全部の産地製法用途需給貿易等に関し簡易平明に詳述した本邦無二の商品学書。　價2.50 送0.08

会社年鑑

（第三回）最近三期決算報告及沿革史規模能力重役大株主名簿を附した会社要覧　價4.80 送0.16

商品年鑑

（第三回）内外重要商品三百余種の生産貿易相場の有ゆる統計を集録した商業統計書　價5.50 送0.16

経済年鑑

（第九回）内外の経済及財政統計の精粋を網羅して剰す所無き包括的経済統計書として世評高し　價3.50 送0.12

発行所　東京市牛込区新小川町　振替東京六五一八番　東洋経済新報社

漢學講義録

◎毎廿八回新學期開講
◎内容見本（誌代滿星）
◎文章軌範◎論語◎日本外史◎十八史略◎作詩法◎作文法◎其他十数科目
東京市本郷区千駄木町　振替東京一二二九四番　帝國漢學普及會

報知新聞經濟部記者　野田兵一著　四六判上製美本　定價九拾錢　送料六錢

經濟常識 產業組合の話

誰にもわかるもつとも極めて易平な、通俗的な産業組合の解説書。産業組合普及宣傳の武器!!

報知新聞經濟部記者　野田兵一著　四六判二百頁美本　定價六拾錢　送料四錢

經濟常識 銀行の話

新聞の雑報よりも一層やさしく面白く説明したもので従来かつてこんな本が出たことがない。流石に新進經濟記者の作だけある。

メーテルリンク傑作　畑喜代司譯著　四六判特上美本　定價壹圓貳拾錢　送料拾貳錢

青い鳥

泰西名作兒童文學大系第二篇　◇清き情緒と面白い趣味とに譲つ。フランスの清い心のチルチルとミチルの兄妹は不思議な魔法使の婆さんに伴はれて青い鳥を探しに美しい物凄い墓場を歩きまはる面白い場面が次から次へと展開して興趣がつきない。

ユーゴー傑作「レ・ミゼラブル」　福田正夫譯著　四六判特上美本定價壹圓貳拾錢　書留送料拾六錢

小さいコゼット

泰西名作兒童文學大系第一篇　◇偉大な救濟が得られる。變幻出沒常なき怪賊、ジャン・バルジャン。天使爛漫な小さいコゼット、これらの人々をめぐる華やかなシーン。涙をしぼる悲愴場面を追ふ毎に魅惑を添へて限りなく面白い物語りである。

兒童文學研究會編　四六判美本彩色口繪　全二冊定價各冊八拾錢　送料各拾錢　口繪多數

おもしろい話

東京高師名誉教授……「兒童文學と銘打つて居るが凡て文學的に面白いばかりでなく科學的材料を多分に取入れてゐる點にこの讀物の特色がある。」尋常三、四年、絶好の課外讀物

山川作治郎著　三五判美本二百餘頁　定價五拾錢　送料貳錢

誤り易い誤譯と正譯

英作文と會話がすらすら上達するやうに誤譯二百餘語について詳細に説明した絶好の英語學習書、電車に汽車に通學に勉學出來る。

發行所　東京市小石川區水道端町一ノ四五　振替口座東京一七〇一六　文明社

早稲田大學出版部發行

東京牛込　振替口座東京一一二二三番　大阪六八九〇〇・名古屋二三四五番

和歌愛好者の必備書

好機再び來らず！

（見本進呈）

即納貳拾四圓（運賃全部送本）　分納五回廿六圓（送本次第）　分納第一回拂込金五圓　（分納）内地四圓九拾九錢、其他貳圓八拾五錢（六册分前納）

先づ分納第一回金五圓を拂込まれよ。直ちに第一冊（紙數七百廿八頁）送本（各地書店にても取扱ふ）

契沖阿闍梨撰　文學博士木村正辭校　全六册 菊判 附録共四千頁

萬葉集代匠記

特價本月限り（期限後は正價卅圓に復す）分納を廢止

日本文學の源泉　國民精神の結晶

たる萬葉集は實に萬代不朽の寶典である。而して之を玩味せんとする者に對して、有ゆる滿足を與ふるものは其全註たる「萬葉集代匠記」である。

附録（別册）木村博士著　萬葉集三辨證

萬葉集註釋の最大權威

金子博士著	通俗 心理學	武圓五拾錢 郵税拾貳錢
川邊喜三郎著	社會學原論	參圓 郵税拾貳錢
安部磯雄著	社會問題概論	四圓 郵税拾八錢
村川堅固・藤本虔祐 博士著	西洋歷史講話（全三册）	各參圓五十錢 郵税拾六錢
五十嵐博士著	新文章講話	貳圓貳拾錢 郵税拾貳錢

沙翁傑作集

文學博士　坪内逍遙譯　四六判挿繪多數　各定價貳圓五拾錢　郵税拾貳錢

(1)ハムレット	(11)以尺報尺
(2)ロミオとジュリエット	(12)冬の夜ばなし
(3)オセロー	(13)リチャード三世
(4)リヤ王	(14)ヘンリー四世上
(5)ジュリヤス・シーザー	(15)ヘンリー四世下
(6)ヴェニスの商人	(16)お氣に召すまゝ
(7)テムペスト	(17)じやじや馬馴らし
(8)アントニーとクレオパトラ	(18)十二夜
(9)眞夏の夜の夢	(19)コリオレーナス
(10)マクベス	(20)シムベリン

（世界的傑作）全廿巻入豫約發賣　定價五圓　書留送料共

哲學概論

文學博士　桑木嚴翼著　三六判五百四十頁　定價壹圓八拾錢　郵税貳拾錢

横山博士著	世界奇聞 智識の庫	武圓參拾錢 郵税拾貳錢
安藤博著	實用無線電話	參圓五拾錢 郵税八錢
指原乙子・磯野忠雄共著	美味で經濟な 和洋料理四百種	壹圓八拾錢 郵税八錢
米田英夫・高島宗三著	特許のかぎ	壹圓八拾錢 郵税八錢
市島春城著	隨筆頼山陽	貳圓八拾錢 郵税拾六錢

ハガキで申込次第「圖書目録」進呈

支那哲學叢書

現代語譯　文學博士宇野哲人監修　豫約募集

支那哲學の精髓は實に世界思想界の一大權威であり、萬古不滅の靈光を全人類の上に輝かしてゐる。

支那哲學は、實に東洋民族の生める思想の一大精華であり、人類靈的文化の一大源泉である。今その粹を抜きて全十二巻に收め、新進五學士が精練の筆を奮ひ、難澁なる原文を悉く現代口語體に譯出し、一字一句の訓詁註釋を避けて直ちにその精髓を知らしめ、更に長文なる解説を附して、以て支那哲學の全思想を知らしむるに於て毫も遺憾なからしめてある。

譯著者
東京帝國大學教授文學博士　宇野哲人
浦和高等學校教授　小野機太郎
靜岡高等學校教授　加藤常賢
山形高等學校教授　野村岳陽
松江高等學校教授　吉田義成
第五高等學校教授　高森良人

全拾貳卷内容
◇支那哲學概論　◇周易◇論語　◇孟子◇大學◇中庸　◇荀子◇老子◇列子　◇莊子◇墨子◇楊子　◇韓非子◇淮南子　◇近思錄◇傳習錄

内容見本御申込次第進呈

規略
▽四六判總クロース製▽表紙空押模様▽背金文字▽紙質精選上等紙▽美術函入
▽紙數四百乃至五百餘頁
▽申込金參圓五拾錢
▽毎月拂込金參圓五拾錢（外に送料を要す）
▽一時拂込金四拾圓也（外に送料を要す）
▽刊行大正十四年十二月より毎月壹册宛十二ヶ月完了

豫約申込締切十一月十五日限

東京市小石川區高田老松町六十番地　支那哲學叢書刊行會　振替東京六三九四番・電話牛込六六二二番

大正十四年度版 全國中學校女學校入學試驗問題集

賣行如飛
◇◇總頁數五百餘頁 表紙石版刷美麗
◇◇定價金壹圓貳拾錢 送料金八錢

從來の準備書や教科書だけ勉強してみては本當の實力はつきません。どういふ點から見ても、實際に入學試驗に出た問題を練習しなければその時になつてあはてます。問題を解くことが出來れば、やすやすと入學試驗に合格します。速かに求めて受驗準備に精進して下さい。又試驗場に臨む時の落付を養ふ

發行所　東京市神田區表猿樂町二　振替口座東京五七二七番　南光社

冨山房の歴史と地理書

◇趣味と實益と―併せ有する冨山房の本◇

大森金五郎	大日本全史 三冊	各 7.00	各 .36
箕作元八	フランス大革命史 二冊	各 5.50	各 .27
箕作元八	ナポレオン時代史	6.50	.36
吉田東伍	維新史八講と徳川政教考	2.20	.12
後藤朝太郎	支那文化の研究	5圓50錢	送料36錢
高橋俊乗	國民日本歴史	3.20	.27
柴田親雄	國民西洋歴史	3.30	.27
小林一	青年日本歴史	2.50	.12
木宮泰彦	おもしろい日本歴史の話	2.30	.12
木宮泰彦	参考日本通史	3.80	.27
吉田東伍	日本歴史地理之研究	6.50	.27
幣原坦	朝鮮史話	3圓50錢	送料27錢
小谷部全一郎	成吉思汗は源義經也	2.80	.27
吉田東伍	新編日本讀史地圖	6.50	.27
箭内亙	東洋讀史地圖	7.00	.36
冨山房編輯部	模範改造 世界大地圖（掛圖）	25.00	實費
石橋五郎・小野鉄二	大日本帝國 郡市別人口密度圖	5.00	.27
横山又次郎	普通地質學講義	3.00	.27

目録進呈

東京市神田區通神保町九　冨山房　振替番號東京五〇一

列車燃ゆ　損害一萬圓

經濟欄

鮮内延べ（十三日發送）

群山

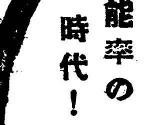

輕くて丈夫な

ノーリツ號

能率の時代！

この時代に活用さるゝ自轉車ノーリツ號こそ貴下に愉快と利益とを齎す唯一の自轉車です

各地に販賣店あり

發賣元　岡本自轉車製作所

簡易貸付

債券公債等擔保ニテ手軽ニ扱ヒマス
債券金融は利殖の秘訣　大口には特に低利

東京市麹町區内山下町（日本勧業銀行構内）　日本勧業信託株式會社
支店　大阪、京都、名古屋、福岡、浅草、神戸、四谷

申込次第案内贈呈

大惨虐事件

日本人なら讀まねばならぬ！　驚愕―呆然。

人權蹂躙を超えた人間蹂躙事實

大震災三週年に曝露された○○事件の比でない恐るべき生き地獄の真相は、……今、日本一の内容だと定評のある實業雜誌の王、「新進商人」の特別記事として掲載されました。　定價全五十錢

書店に品切れの時は本社へ御申込を願ひます――

東京牛込區新福井町五　啓風會發行　振替東京六四四二九

株式會社山口銀行京城支店

京城府黄金町二丁目
電話本局（長）五八・五八六
資本金五千萬圓　本店大阪

ピアノ	
No1	650,00
No2	800,00
No3	1,100,00

山葉オルガン

號數	定價
1	46,00
2	55,00
3	80,00
4	85,00
5	120,00
6	150,00
7	180,00
8	200,00
9	300,00
0	350,00

カタログ贈呈

京城本町　ヤマセ樂器店　電話本局二四七九番　振替京城二〇七六番　第二營業所

新聞及新聞記者

京城日報

全鮮記者大會に際して

新聞及新聞記者は、現代に於ける「嫌はれもの」である。しかも嫌はれものは世にはびこる。新聞及新聞記者の勢力は、何物を以てしても之を抑へることが出來ぬ。叫べば叫べる程ます〳〵反抗し闘爭し反撥し、手に負へないものである。

或者は、それを「必要の害悪」といつた。これは獨逸の有名なトライチケ氏が、軍備を必要な害悪と稱したのを應用したのである。いかにも新聞及新聞記者は、現代に於ける必要な害悪であるとはいへる。それだけ不必要な害悪より存在の理由を有つてゐるのである。世には不必要な害悪のいかに充ち滿ちてゐるかを思へ。然し我等は決して新聞紙の文化價値を疑はぬのである。

或者はそれを無用のものだと言つた。然も無用の如くであつて有用なる新聞紙の如きものは少いと思ふ。現に無用と思ふ人夫れ自身が理想的の新聞を頭に描いて、現存の新聞に嫌悪を感ずるに外ならぬ。さうして嫌悪しつゝ尚之を手にせざるを得ないではないか。何人も新聞に「絶交」することが出來ないのは、新聞の最小限度の價値である。

或者は、新聞には嘘が多いといつた。それはたしかにさういふ缺陷があることを否定されぬ。然も新聞に科學的正確を望むものは無理である。否科學でさへもあとからは嘘である。新聞記事に嘘の多いのは恰も人々の談話に嘘の多いのと同じである。人々の知識は、自身の事に關してはすべて多少づゝを正確に知つてゐると斷言し得やう。その他の家族に關しては尚更である。世間の事については尚更である。人々が或るものゝ噂をする。必ずその噂の中の事實は幾らか嘘があり、間違ひがあるのである。その嘘と間違ひが、新聞の嘘と間違ひである。併しながら新聞の嘘と間違ひの中に、世間といふものは眞實を現してゐるのである。時代の傾向、人物の價値は、新聞のあらゆる虚構と中傷とにも拘らず、大體に於て其眞實を示してゐるのである。恰も太平記、平家物語乃至日本外史が、史實として信用できない多くの『小説』を含んでゐる、けれど、日本人の國民性を知り、文明の趨向、時代の變遷を知るには、何の妨げともならないやうなものである。新聞を讀む事は、新聞の嘘の中に眞實を讀む工夫を要し、それは必ずしも困難でないのである。

或者は、新聞の文化價値を極めて低く評價する。併しながら頗殿ブライス氏が『近代民衆政治』に於て述べた如く新聞はあらゆる缺陷を認めても、其近代政治に貢獻してゐることを、無視する譯に行かぬのである。現代の政治は民衆の政治である。民衆政治は新聞の政治である。

或者は、新聞記者の品性職業若くは社會的地位を冷笑する。筆を執れば天下國家を論ずるが而も其人は無學無識の一頭指大であり、大官紳商の前に出でゝは猫に睨まれた鼠の如く跼蹐しき輩もその攻擊しつゝある政治家又は實業家の専門より出入して犬の如く一臠の肉を投ぜらる。ユスリ、體退は彼等の常習であり、鉛文、曲筆は彼等の常態であるなどゝいふ。ブライス氏の如きも、新聞記者の醜根裏に大言壯語するを諷した。併しながら新聞記者といふ職業にある人々の行爲や品性を、新聞記者の全部が責任を負はねばならぬ理由は、少しもない。それは官吏にも『山賊』もあれば、あらゆる盜賊詐僞其他の破廉恥罪を犯すものがあり、實業家にも白晝公然他人の財を盜むものが少くないのと少しも異らぬ。更に新聞記者の社會的位置に於ては、我國は一般的に謂は尚左程高くはないが、現代の政治家は何程か新聞事業に關係しないものは、殆ど少いといつてもよい程である。西園寺公も新聞記者であつた。原敬氏も新聞記者であつた。犬養氏尾崎氏などは餘りに知れ過ぎてゐるが、加藤首相も新聞社長であつたし、大臣級の政治家には記者出身のものがザラにある。實業家にもさうである新聞記者の社會的職域は必ずしも狭くはない。殊に新聞記者としての獨立價値は漸次に認められつゝある。

併しながら、此處に我等の反省を要するは、如上の新聞及新聞記者に對する批難は、すべてが眞理を含んでゐることとである。否寧ろ新聞及新聞記者の現代に於ける文化價値を認めれば認める程、その實際に於ける缺陷不滿足をも認めなければならぬ。之を改善することは我々の責任である。

朝鮮に於ける新聞及新聞記者と稱するものゝ中にも、矢張り我等の警戒しなければならぬ種類のものが絶無とはいへぬ。しかもそれは特別の範疇に屬し、大體に於ては相當の地歩を占めて、政治經濟其他の方面に貢獻してゐるといへる。我等は此の大會を機として根據撥して新聞及新聞記者の品質と地位とを向上せしめ、朝鮮の文化に貢獻しなければならぬと信ずる。」

朝鮮神宮

偉靈鎭まりまして 崇嚴の氣南山をめぐる

京城府民の熱誠に迎へられて 御靈代平安に神宮へ

秋光にかゞやいた京城全市はこの日ためしなき大いなる慶びに滿ちて、朝鮮神宮の御靈代をお迎へした。南山の森が靜かに夕べの帷に包まれて紫色に彩られる頃、尊き偉容は純白の衣つけた仕丁姿の若人の奉仕によりて、神々しくも白木の香の御社を奥へ、けだかき千木の神殿造り、勅使館へ靜々と移しまゐらせた。靈峯南山と宏大なるその神域を背景に御靈代奉遷の御行列が一糸みだれず進み行く光景はかしこくも尊き神秘を描き出した一幅の名畫の如く、朝鮮始まつて以來はじめて見る史的情景として永遠に記念せらるゝものである。しかも偉靈を迎へて此に深く神殿の氣全山をめぐり、神宮に對する尊崇の念龍はひとしく全鮮の民衆の胸の奧に刻みつけられて行くのであつた。

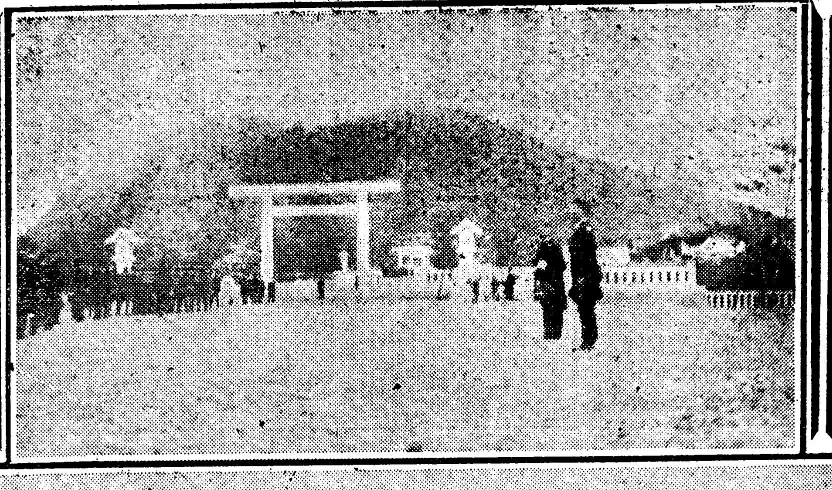

【寫眞說明】御靈代神苑へ（上）仕丁奉昇して勅使館へ（下）

肅として新京城驛へ 御靈代奉安車御安着

神宮御靈代を乘せた特別列車は午後五時京城新驛に到着した。これより先、京城新驛には驛構内に於て奉迎を許された各方面の有資格者三百餘名が禮裝を整へ四時卅分驛助役の案内で第二ホームに整列、御靈代到着を待つ。英國領事、佛國領事の大禮服の金モールが

夕陽に はえて燦として輝き、シルクハットの光まばゆく清掃された驛構内を埋づめる、定刻十分前、李王殿下御名代李堈公殿下は陸軍中將の正裝で李王職李禮式課長帶同所定の席にお着きになる、續いて齋藤總督はフロックに巨軀をつゝみてお迎へ申し上げた、嚴然たる列車の辷りの音がすると、御靈代を乘せた展望車が構内に止まる、聯合青年團より選ばれた仕丁姿の青年が御靈代を擁ふ白木の擔架を辨揃された

神宮御印

朝鮮千七百萬の民草の崇敬の的である朝鮮神宮の御印は篆刻家大石南山氏が齋戒沐浴して謹刻中であつたが此程出來上つたので十二日奉納の手續きを了した御印は二寸角の銅材に字面には純金を燒き込み印字の深さ一分五厘で南山氏は毎朝未明に起き身心を清めて神佛に祈願をこめ一室に閉ぢ籠つて面會を謝絶し家族の出入すらも嚴禁して一世一代の力と魂を打込んで幾多の苦心を重ねつゝ之が完成に二週間餘を費したさうである、御印の字画は五度も純金の燒き込みがしてあるので數千年の後までも恐らく神威の永久と共に磨滅する事なく原形の儘輝るであらうと

勅使館に奉遷す 榮選の青年仕丁奉昇して 薄暮の石階を登る

京城驛から神宮大鳥居まで自動車で奉遷された朝鮮神宮御靈代は鳥居下の廣場に設けられた天幕内の假奉安所に安置された。此の時南山の中腹では御安着の煙火がしきりに打揚げられて居る――かくて天幕内に於て更に御靈代は

唐櫃に 遷され榮選の青年の仕丁十二名によつて奉昇され警部三名先頭に立ち續いて安藤警察部長、步兵半中隊、手塚禰宜＝天照大神御靈代、具、床、＝明治天皇御靈代、具、床、＝鳩池勅使、勅使隨員、齋藤總督、總督隨員、步兵半中隊警部二名續いて生田內務局長以下一般名士扈從して徐ろに天幕内を繰出し靜々として

行列は 進められた。此の時夕陽南山に映えて枝を交ゆる松翠も一入に色濃く、此の間を神威尊き御靈代が榮選の青年仕丁の肩にゆられて一刻みづゝ石段を進まれるさまは眞に嚴肅其ものであつた。かくして石段を上ること約二十分――漸く一の鳥居二の鳥居を過ぎ勅使館前に來れば更に此地に步兵一箇中隊が整列して一齊に捧げ銃を行ひ

勅使館 に近づくについて劉喨たるラッパは吹奏され、御靈代は此神域に響き渡る劉喨たるラッパの音に迎へられて、勅使館前に御着。こゝにて御靈代は仕丁の肩より宮內員に遷され白髪の鳩池勅使並に齋藤總督お附そひの下に靜かに勅使館奉安所に遷され、こゝに天照大神、明治天皇二柱の御靈代は午後六時つゝがなく勅使館に安置されたのである。

沿道奉迎の三萬の大衆

驛から參道に堵列して 嚴肅に奉遷を待つ

御靈代御着の時刻は刻々に迫つた京城驛の大時計が午後四時卅五分を指したときフロック山高の齋藤總督は自動車によつて驅つけた、續いて李堈公殿下も陸軍中將の軍服を召され李王殿下

御名代 として到着された、この時驛前の廣場には鮮かにくまどられたラインに依つて數多の奉迎者は夫々定められた場所に堵列して時刻の到るを待つ、廣場の右方貴賓室側には總督府其他官衙諸學校の職員一同と町洞總代とが道を挾んで對立し驛舍には愛國婦人會役員、領事館員、各新聞通信社員、赤十字特別社員、の各團體整列、それに向合つて右より二十八聯隊の騎兵儀仗

六十騎 轡を並べて勇ましく控えそれに隣して數十名の將校、中樞院李王職員道府郡職員、判任官、醫師、辯護士其向に並んだは有位帶勳者諸會社銀行員等で白に緋の袴をつけ物々しきいでたちで人眼を惹いた一群は各宗教團體の巫女らしい三十餘人、數馬消防組員の數十名は驛口丼經の道で物々しく奉迎門側に陣取つてゐる廣場はもうこの奉迎者で一杯だ、奉迎門から南大門に至る沿道の兩側には各公立中等學校學生や普通學校の男女學生等堵列南大門をめぐつて參道の

廣場に まで及ぶ、七十八聯隊の步兵及び野砲兵の一部隊は奉迎門の左手に位置を正して堵列しまた參道の大鳥居附近は在郷軍人團及び各青年團員で埋まつた斯くして驛より參道石段下の沿道は奉迎の學生青年團員等によつて埋り盡す所もなくなつたが御靈代を拜み奉らんと集まつて來た附近の村民は互に背延び立上りながら犇めきつゝ時の至るを待つた、此人數凡そ三萬と註せらる

一路神宮へ

肅々と參道を練つて 御靈代南山に向ふ

正五時、晴れ渡つた碧空を驚かして南山の中空高く花火が打上げられた之ぞ即ち御靈代御着を報ずる合圖の煙花に外ならない、驛前に堵列した奉迎者は改めて襟を合せ威儀を正して嚴肅な面持に水を打つたるが如き靜けさとなる人々の面には喜びに

打慄へ る心臟の鼓動が高鳴り溢れた、一發二發……驟發煙花が打上げられ約十分の後五時二十二分騎兵儀仗兵の朗かに叫んだ氣を附の號令が廣場の隅々にまで響きわたると數千の奉迎者と萬餘の拜觀者等は齊しく片唾を呑み下しながら脱帽した、日の丸の大國旗が交叉された貴賓室の玄關から使岡池千勝禮總督、高松宮司等の姿が見え嚴肅な

最敬禮 のなかに御靈代及び寶劍は三井物産仕立てにかゝる新調の自動車三臺に移し奉り各一名の供奉員之に隨ふかねて待

机上に 置く、龍山より乘り込んだ第廿師團の儀仗兵一個小隊が警戒して前後を警衛する間に先驅警部下車し續いて生田內務局長の先導で勅使鳩池掌典次長に續き隨員下車し、續いて神官並に宮內官の手に依つて綠色の薄絹に覆はれた天照皇太神宮御靈代、並に明治神宮御靈代を設けの奉安所に置き續いて白木作りの御神劍を移し桂禮典長の先導にて、先驅警部に續いて一小隊の儀仗兵續いて御靈代

御神劍 之に續き、直後に鳩池掌典次長、高松宮司、齋藤總督、生田內務局長、矢島社會課長、時實京畿道知事、馬野府尹が扈從し奉り、奉迎者の敬禮裡に靜々と高架を進り貴賓室に設らへられた休憩所に奉安された。

御安着打電

御靈代及御神劍到着と共に齋藤總督は內田總理大臣及び宮內大臣宛に御安着の電報を打つた

ち設けた山下、林の兩警部は騎馬に跨つて直に出發にかゝり警察部長代理東警視之に續いて御先導申上げ騎兵儀仗二十騎また御靈代の前衞を力めいと壯嚴裡に

肅々と 步を早めつゝ勅使、總督、宮司供奉員其他、諸々の大官連御靈代の後より隨ひつゝ神宮へと向つた、

我が關稅會議對案

日置代表に交附す

【東京電報】十三日の閣議では前回幣原外相より報告を受け豫め承認を與へた支那關稅特別會議に對する帝國政府の對策即ち帝國代表に對する訓令案を正式承認し意義なく最後の閣議を確定し、即日日置代表に該訓令を交付した

憲政各地遊說

東京振出しに

【東京電報】憲政會幹部會は十二日會合遊說方針に付協議の結果既定方針に基き東京を振出しに各地に於て行ふに決定した

在郷軍人評議員會

二十師團管下在郷軍人會聯合支部第一回評議員會は十四日午前九時半より師團司令部に於て開催の筈

京日案內

五號活字十五字詰五行一回金壹圓五十錢ト増名ハ壹回每ニ貳拾錢増料金ハ前納ノ事

中古 レール十二封度 約一哩買受度シ 所在地及價格至急御一報を乞ふ 慶尙北道尙州 金山社

受驗 中學校女學校入學に受驗準備の御方に特に御希望の御申込手致します（小生專攻出） 住所姓名 在社

旅館 下宿營業家族内職御希望の方は是非 京城旭町一ノ一九六 加納旅館 電話本局三三〇番 元平壤驛前加納旅館主 加納トメ

貸家 年額會社又は若干向 住宅向建坪七十坪餘 庭園廣し 希望の向は 京城本町一〇四〇

古本 誠實買入 出張致します 京城本町二丁目 電本局二七四二 京城堂書店

求職 甲種商業卒業二十七才 確實なる保證人及び保證金提出す 御用命を乞ふ 左記へ 櫻井町壹ノ壹七 岸川方

公債 京城長谷川町郵便所筋向ふ（東拓前通り） 竹下金融部 電話本局三〇〇番

恩給 年金恩給國債及勸業債券買入 並木町八八（新町高野山下） 電話本局二七九壹 安藤商會

朝鮮年鑑 十五年版 十一月上旬發行 五百頁 朝鮮ガイダンス社

賣地 三坂通 旭町住宅地坪數任意 希望者は至急申込下さい 三坂通九〇 吉野町一ノ九壹 小林へ

旅館 下宿 朝鮮神宮參拜の方に便利の場所 大鳥居下 南米倉町二〇五 和樂園 電本三三六

社員 外交係 男女を不問希望者は履歷書携帶午前中來談 京城廣告雜誌社 舟橋町四三

店員 至急入用二十歲以下内地人保證人を要す酒類の經驗ある者優遇 京城大正通 荒木商店 電本一三五七

佐藤病院 院長 ドクトル・メヂチーネ 佐藤小五郎 公認產婆看護婦養成所

ハカリ印の ヘブリン丸

かぜもねつも一目散に逃げる

內科胃腸病 腦神經科 北島醫院 京城本町三丁目十八番地 電話本局三二七四番

於第五回慶尚南道酒類品評會 最優等賞受領

釀造元 釜山寶水町 竹鶴酒造場 主 竹鶴庄二

特約店 京城 島屋本店 奉天 島屋支店

サスガ

復興貯蓄債券（五圓券）賣出

▲一千五百圓割增金附 ▲賣出期間＝十月二十二日ヨリ十一月十日マデ ▲初回抽籤來一月

▲賣捌店＝當行本支店、鮮內各銀行本支店、金融組合

日本勸業銀行代理店 朝鮮殖産銀行

…外國旅行が出來ると欺いて十九萬圓を詐取す

西大門署では四萬餘中…が出來ると欺き…と共に…隠れてゐた男であると
の幽靈株をそのまゝに東京飄遊して上海に隠れてゐたが卑猥なるフィ
行の五十萬圓の預金證明を偽造しルムを日本に輸入すべく十一日兵
て創立總會を開き十三萬圓を詐取…[illegible]の別莊に來たこと

…勅語を具體化した人形

敎育勅語の御趣旨を人形で如實に見から兒童敎育…の主催で十三日から十日間永樂町電車停留所前で敎育人形展覽會が催される陳列の場面は「爾臣民父母に孝に…」それからそれへと十數面に區ぎつて一々案内者が國語と鮮語で説明するので武者人形を見ながら歴史…[illegible]…るがそれが却て敎育人形展といふ催しに對して適はしいものにしてゐる（會期十…）

瑞祥―鶴の奉迎

御靈代奉遷の時刻に 神宮大鳥居附近に下る

御靈代を乘せた自動車が京城驛を御發車になり儀仗兵が『拜神の禮』のラッパを吹奏する頃何處からともなく一羽の大鶴が宮前大鳥居附近の民家の屋根に舞ひ下り御靈代の自動車が第一の鳥居をおはいりになるまで動かずに奉迎するもののやうであつた奉迎の人々もこの瑞祥を語り合つてゐた

大地に伏して拜觀する盲鮮婦

御靈代御着の日の雜觀

▲神職はいよく緊張…安著された、恰度神宮の正面に夕陽の映えるところである▲御通過の際、沿道に堵列した群衆のあひだから路を潜つて警戒線に飛び出した一老鮮婦ひれ伏し御神體の自動車に向つて合掌してゐた盲人である▲いや昨夕驛頭で驛にかけ付けて來たものが百三十人あまりである▲兎角こんな時分には腕に何かマークをつけてゐれば何か特權が與へられると思つてか在郷軍人章はまだいゝが、ブロックに國勢調査の腕章を取付けた町洞總代もゐた自動車の助手席へでも乘せてやりたかつた▲巡査といへば直ぐにクモ助から武者振りを想像させる―今日だけは一齊に剃つてたが、乾度警部の理髪師試驗でもあつたのではないかしら！▲それもあらうが、女學生の奉迎列附近には特に麗しい巡査ばかりを配置した

と見えて「チョイツト、そこ、さがつてよ！」▲府内各消防隊から總動員で奉迎、火事はなくてよかつたが、南大門消防隊當番は火事見舞から奉迎▲京城驛に御到著といふところ花電車が動いた運轉手もは車掌もボロの正服に鳥帽子、狩衣姿であつたが腰物は氣が巻かなかつたらしい、洋靴の上から指貫を見えた、しかしお祭の餘興の人氣投票で一等は確か！▲御靈代が京城驛著の知らせの花火が南山の松林中に響き渡ると群集の顔色もさつと變り莊嚴そのもののやうに緊張する▲やがて驛出の花火と共に電車の通行も絶たかと思ふと先頭第一に安藤警察部長の自動車が表參道入口の坂を徐行しの御代靈近きを思はしむ▲石垣の上で遊んでゐた子供達も餘りに周圍の靜謐な氣持に打たれ

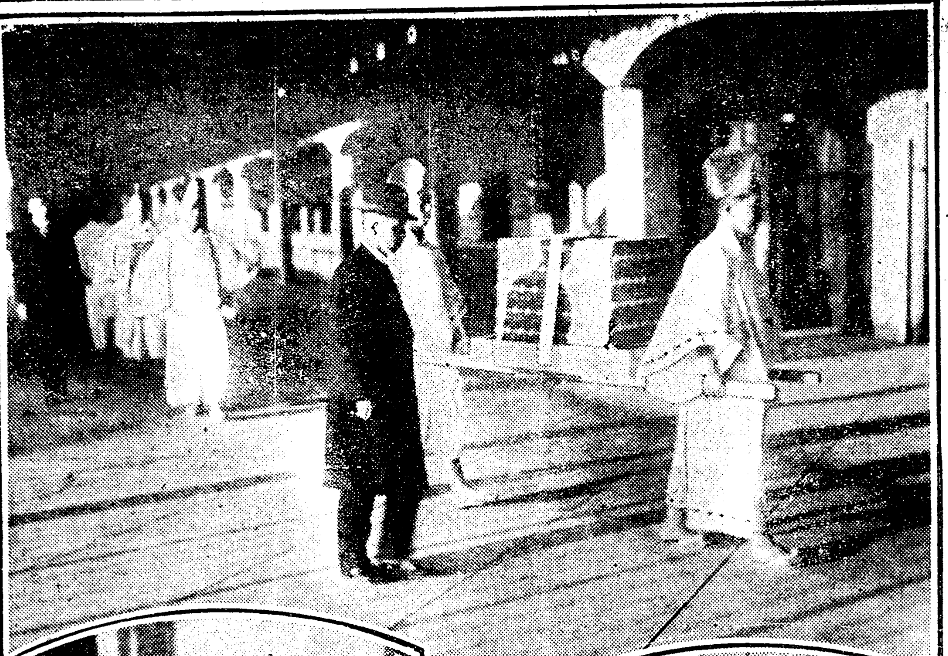

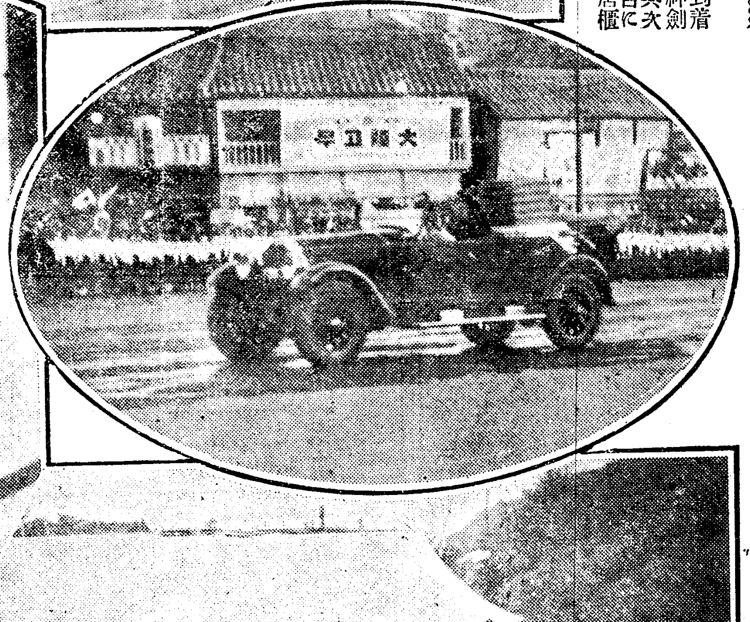
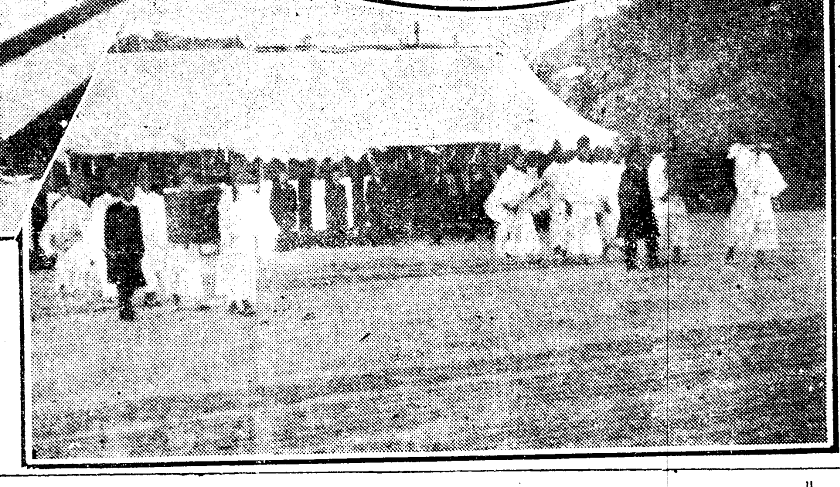

寫眞説明

（上）新京城驛に御到着の御靈代並びに御神劍（中左）勅使園池掌典次長（中右）御靈代神宮に向ふ（下）御靈代を唐櫃に奉遷

神苑に篝火

嚴肅の氣漂ふ第一夜

朝鮮神宮御靈代は十三日夕恙なく神宮勅使館に入御せられたが暮色迫るころから勅使館前にはかがり火が點ぜられ夜に入るに從つて神域は一層嚴肅の氣分が漂ふた。一方總督府當局は中ノ鳥居東參道に近した箇所に御警衞所を設け安藤警察部長自ら出馬して警衞部下各警察し警護の任に當り更に兵隊側は步兵一個中隊神宮域内に駐屯し交る步哨警衞を行ひ極めて嚴粛なる警戒が行はれた、かくて十五日鎮座の式典が行はれるのである。

心からなる奉迎

に些かの事故なし

各警察がベストを盡して御警衞申上げまた間接には消防隊員等の努力もその効少からざるものであつたが沿道何等の過失もなくして無事御靈代を神宮に御遷し奉り得たことに就いて特に一般奉迎者が眞摯の態度を以て此の遺憾もなく迎へ奉つたことを忘れてはならない、その赤誠からなる奉迎は自然表にも現れて御神靈御通過の後と雖も亂れることもなく徐々に引取つて行つた爲めに事故もなくして濟んだことは喜ばしい次第であつた

漏電から出火

十三日午後七時十五分頃本町一丁目平田雜貨商店前の送電線の漏電の爲め發火し直に消防隊馳せつけ大事に至らず消し止めたが其所揚一時は大混雜を呈した

海事試驗合格者

今年九月遞信局木浦海事出張所で執行した船舶職員試驗合格者は三十四名の受驗者中十五名で夫々免狀を交附した

御靈代奉安列車を合掌しておがむ

感激に滿ちた沿道の奉送迎

釜山から扈從して　寺田生

朝鮮神宮の御靈代を釜山に奉迎し更に京城まで扈從して、鮮やかに印象されたものは御通過の沿道に於ける内鮮人の熱誠あふるゝ涙ぐましいほどの奉迎振りであつた。釜山は御靈代を御迎へする最初の光榮に浴しただけその奉迎ぶりも實に盛んで亦であつた。殊に奉迎者の心持を嚴肅に緊張させ敬肅な歷史的光景を現出したのは御靈代を奉載する驅逐艦と警護艦の神が入港の刹那であつた鼠色の驅艦が岸壁に沿ふて近るやうに棧橋に横づけになつた時は海も陸も嚴肅な沈默に陥つて居た。そして國旗を掲げた港内碇泊の船舶が一齊に船首を港口に向けて奉迎の意を表して居たこともだつた。

釜山でなくては見られない光景

御靈代奉載の特別列車は午前七時二十五分に釜山を發したが、奉送者は前日と同じく驛頭を埋て居た。列車には扈從の人々の外に鐵道局…[illegible]の高官連が陪乘し龍山步兵七八聯隊から派遣された安尾大尉の指揮する警護隊が乘込んだ。釜山を發車してからは、釜山の盛大な奉迎とは全然異つた光景が展開されたそれは秋晴れの靜かな山野に點在する鮮人家屋に

新らしい國旗が翻つて居ること

線路近くに待ち受けた純朴な農夫たちが、頭を下げて御靈代の御通過を心から拜んで居る光景であつた。驛々には必ず官公吏、學生、在鄕軍人、その他の有志が整列して奉迎し且奉送するのであつた。又は遠くの家から合掌して居る婦人や、沿道に土下座して老人などが見受けられた。一方沿道の警戒は實に最善の努力が拂はれて居たので、各驛間には如何なる嶮岨な場所でも、如何なる邊鄙なところでも必ず警官の姿が見受けられた。それと一つは隧道、切通し、鐵橋、踏み切には

白旗を手にした信號手が控へて

居た。大邱は流石に御通過沿道の都會だけに盛んな奉迎振で、聯隊の堵列も壯嚴だつた。大田では大田中學生が喇叭を吹奏したのが驛頭の空氣を一層緊張せしめた鳥山では演習中の騎兵隊が、小山の斜面に馬を駆さ、プラットホームに整列！喇叭を吹奏し銃光を浴びて居たのは一寸異樣に於ける壯觀であつた。途中各驛で陪乘の高官連が次第に殖えたが、京城に著してからは御靈代がプラットホーム御通過までにはカーテンをドろして車内から御送り申上げた。

奈須野ヶ原に東宮御用邸

經費廿五萬圓で純洋風

【東京電報】東宮同妃兩殿下御用邸を下總奈須野ヶ原に建設に就ては既に宮内當局にて設計も完成したので昨今より道路其他の工事に着手してゐる御建物は純洋風で御料地の一角三千坪の地内に經費二十五、六萬圓で建設されるもので來年七月には竣工の豫定である

總監の病氣は憂慮する程でない

が相當長引く……

小川秘書官釜山で語る

【釜山支局特電】下岡政務總監秘書官小川正義氏は朝鮮神宮鎮座祭參列の爲十三日朝の連絡船で釜山上陸午前九時十分特急で北行した車中で記者に語る

重要案件を掲げて在京中の下岡政務總監は依然容態が勝れないので目下自邸に於て南博士の治療を受け面會は絶對に謝絶して居る病名は胃潰瘍で一部には惱溢血が今に全治しないやうに傳へられて居るやうだが頭の方には少しも障りは無いやうである然し胃潰瘍は絶對安靜を要するので主治醫の注意に依り公私の面會は一切之れを避けて只管靜養に努めて居る容態は格別憂慮する程でもないが相當永引くであらう來る可き議會は自ら解散は免れまいとは有力なる消息通の見解だが吾々門外漢には政界の眞相は分らぬが解散の結果政本黨が全然不利な地位に陥る事は事實で政友會は地盤廣いだけ强味があらう私の歸鮮は朝鮮神宮鎮座祭參列の爲めで滯城約一週間再び東上の豫定である

大村羅南間海軍大飛行

京城通過は來月六日

大村海軍航空隊は十年式艦上戰鬪機演習飛行のため左記日程を以て大村羅南間飛行演習の筈であるが京城通過は十一月六日（往路）八日（歸路）の豫定十一月六日大村より大邱へ大邱より元山へ同七日元山より羅南へ羅南より元山へ同八日元山より大邱へ大邱より大村へ

伊勢御用邸 地域決定

度會郡四郷村

【大阪電報】宮内省では伊勢神宮附近に御用邸候補地選定中の處度會郡四郷村月面宮別宮前の御幸道路に副ふ南方字中之浦の丘陵地一帶五萬三千町歩に内定した同所は五十鈴川を隔て神路山に臨み背後松杉も見え高燥且つ眺望理想的であるが地元で決定しても直ちに御用邸として御造營になると定つてはゐないと三重縣知事は語つた

張作霖氏を副總統に

楊氏勸説に來る

【北京十二日發電】楊宇霆氏は十五日奉天に赴く筈であるが右は張作霖氏を副總統に勸説する爲めと稱されてゐるが楊氏自身は之を否認してゐる

サン、アングルベルノで訪歐機不時着陸

直ちに倫敦に向ふ

【倫敦十二日發電】朝日新聞訪歐飛行家河内二機は十二日午前十一時巴里を發し倫敦に向つたが二機共エンジンの小故障の爲め午後一時四十五分サン、アングルベルノに不時着陸し修理の上、四時十五分直に倫敦に向つたが時刻遅く夜に入つたため道を失ひ阿部大尉はロンドンに近い、ファンボロ（ケント州）飛行場に案内燈の燈火を付けずに着陸し河内飛行士は機の修理を終つて倫敦に向つた阿部氏は鮮食道の夕食を…[illegible]…に向つた又河内機も同飛行場に近いコープ村から一哩の地點に着陸した際機體をすこしく損傷したが搭乘者は無事で同氏も直にロンドンに向つた

潜水夫一人當り一萬圓は外れまい

八阪丸の金貨は何う分配されるか

【東京電報】片岡氏一行が地中海の八阪丸から引揚た金貨百二十萬圓の分配は濱田技師長以下潜水夫を加へて幾何の金を受けるかは世間の問題となり潜水夫一人當り一萬圓ははづれまい筈と噂されて居るが萬事は片岡氏が金額を握つて居る同氏は鄕里香川縣に歸り十一日午後二時半高松市で講演會を開き十二日神戸市で作業隊の解散式を行ひ其節分配することゝなつたが其金額は片岡氏は一切秘密にして居る

遼陽に馬賊

【大連電報】十一日午後九時遼陽首山水源地附近に二十餘名の馬賊襲來し强盗を働き日本人宿舍に發砲し遼陽署より警官馳せつけ交戰の末擊退した。

パ軍勝つ

三對二となる

【ワシントン十二日發電】ワシントンセネータース對ピッツバーグパイレート世界野球爭覇戰第五回戰は火の出る樣な打擊戰を演じパイレートは遂に猛打をもつてセネータースを壓し六對三で勝利を得た、之にてセ軍三勝パ軍二勝となつた

帝法野球戰

第一回戰引分

【東京電報】六大學野球リーグ戰法政對帝大第一回戰は十二日午後二時半より屋久球場に於て法政先攻にて開始法政は第三回と五回に各一點宛を擧げ帝大又第四回と第五回に各一點を擧げて同點となり補回第十回戰に及んだが遂に薄暮の爲め二對二のドロンゲームとなりた

茶話

朝鮮神宮の御靈代は途中何等の故障もなく十三日夕無事勅使館に奉安された▲全市は擧げて欣舞踊躍非常な賑はひである▲なかにもわけて嬉しべきことは朝鮮神宮に對し皇室に於かせられては特に鄭重なる御沙汰を以て特別のお取扱ひが行はれこの旺なる奉遷が行はれたことである▲即ち其一つは今日まで例のない掌典次長を勅使として御差遣あらせられたことのみならず勅使一行も從來六名であつたものが八名に増されて居る▲次には儀仗兵の允許を得るに至つた、これまた臺灣神社にも樺太神社にも實に先例のないことである▲更に第三には特に軍艦を以て玄海を奉載せられたことで、あれと云ひこれと云ひ何れも畏き極みである▲これと同時に更に祝すべきは鐵道局が京釜線の展望車を製作中恰も工成り新規のものを特別列車として御使用を願ふに至つたこと▲續いては京城驛の新築成り恰も開驛が此の日に即にあつたことで▲これ等を思ひ合すれば愈々とは云へ如何にも芽出たいことづくめではないか。

神宮鎮座祭奉祝と京城日報

◇新京城驛降車人員調べ

十五日午後十二時締切

◦賞品　一等（一人）本社金牌、二等（二人）本社銀牌、三等（三十人）本社銅牌

◦副賞品　として（鐵道局寄贈）銀側懷中時計を一等賞に、二三等以下にも夫々賞品を贈呈いたします

◇奉祝店頭飾窓飾審査

審査委員氏名發表

奉祝店頭飾、飾窓の審査は十五日より開始いたします審査員として左の諸氏に委託いたしました。

審査長　高等工業學校長工學博士　三山喜三郎氏

審査員　總督府技師牧山正德氏、同京城高工教授藤島亥三郎氏同山形靜智氏、京城高等商業教授加藤廉平氏、同美術家淺川伯教氏

◇奉祝ニユースラヂオ放送

十五、十七兩日晝夜四回

本社の奉祝ニユースは遞信局の好意を以て特に十五、十七兩日左記時間に遞信局より放送いたします

十五日　午後一時―二時　七時半―九時半

十七日　同　同　六時半―八時

而して特に左記の場所に優秀なる聽取機を取付け擴聲器によつて一般に公開いたします

龍山驛前宮崎ペーチカ商店及本町明治屋

尚放送局委員會では特に左記の場所に受信機を設置して放送を一般に公開いたすことになりました

中央郵便局前、韓一銀行前、南大門、京城驛前、訓練院京城運動場（目下交渉中）

◇神宮競技傳書鳩通信

軍用鳩六十羽使用

十七日神宮競技當日會場に於いて六十羽の軍用鳩を放ち競技場より本社への通信を運ばせます

掏摸が多い

十日午後十時頃京城驛構内に於て乘車間際の混雜にまぎれて京城府黄金町四ノ二七一田邊悦治は現金百六圓と認印入の蟇口を又同時刻府内貫鐵洞二三四妓生李蘭香は茶屋町五〇番地先道路を散歩中純金簪一本眞珠入價格三百七圓のものをすられて屆け出た。

樂館　京日讀者優待券（一枚二人）　京城日報社　番組　淺田信夫「母校の爲めに」　ダイナマイト・ジャック　尾上松之助「…天狗」…

二つの月 (145)

渡邊霞亭作　樋口富麿畫

破滅の家 (三)

『あなた方、わたしの言ふ事を聞かないで、お照の言ふことばかりお聞きなさるから、ついこんな事が起るのですわ。あのお金が戻らなかつたら、あなた、どうなさるおつもりですの』

末子は、默つてゐる榮の腦頭へ短刀をさし付けるやうに迫つた。

榮は、默つて飲んでゐた。

『でも、あなたは本望なんでせう命を取られるやうな目に逢はされても、お照の爲めに盡すやうになつたのですから、どんなにお御本望なのでせう。でも、わたしたちは詰りませんわ』

『嚴しい、默つてろ』

榮は、酒に濡れた唇をへの字に結んで末子をぐツと睨み付けた

『いゝえ、默つてはゐられませんわ。あなたはお照の口車に乘せられて、二千圓近い大金をふいにしておしまひなすつたぢやありませんか。あなたは、可愛い女の爲にお受けなすつた損失ですから却て喜んでゐらつしやるでせうけれど。わたしや玉ちやんは何うなります。あのお金が戻らなかつたら、あなたは手も足も出ないぢやありませんか。これから何をなさることもできないぢやありませんの、さあ、わたしを何うして下さるのです、此のわたしを何うしようとお思ひなさるのです』

末子は、自分の利害を感じる上から、語氣鋭く迫つて行つた。

かう、鋭く抉るやうに言ひ續ける末子の厭味な語を、それでも榮は自分の落度を肯定するらしく默つて聞いてはゐたが、蛇のやうに冷光りのする瞳孔を上へ吊あげて、額越しに絶えず末子を睨みつけてゐた。成るほど、末子の注意に從つて、K銀行へ預けさへ置けば、今のやうな失敗はないのだつた。今のやうな心配も煩悶も無いのだつた。夫をお照に堕い感じを持たれまいとした一片の虚榮の爲め、飛んでも無い失策をした。

あの金が戻らなかつたら、自分の一家は破滅である。可なりに無理もし、可なりに恐ろしい罪も渡つて、やつとこゝまで仕上げた地盤も、この一擧から破壞されて終はなければならない――斯う思ふと胸が煮くりかへる。夫は、末子が迫る以上に、自分の胸は混亂してゐる

だが、かう、傷口へ指を突込んで、ぐい／＼突き廻されるやうに言はれると、自棄になつてゐる時だけむしやくしやする。

『喧しい、默れといふに默らんか』

榮は、眼を大きくして叫んだ。

道理ではむろん勝てない。だから威で壓し付けやうとしたのである

『いゝえ、いゝえ』と末子は昂奮した顏を揮つて『言ふだけの事は言ひます、あなたは金故にお照に欺されてゐらつしやる』

『馬鹿ッ、何をいふ』

『さうですよ、お照に馬鹿にされてゐらつしやるのですよ。お照が何んです、高がカフエの女給ぢやありませんか』

『そんな事は分つてる、默れ』

風貌が急になる。だが、末子は默らない。

『あんな者の言ふことばかり聞いて、わたしの言ふことをお聞きなさらない。夫だから夫だから……』

『え、貴樣まだ言ふか』

榮のこめかみに太い筋がきりゝと出る。唇がぴり／＼顫へ、鋭い目に稻妻がさつと閃めく。とたんに、彼の手に持たれて居た盃が、小銃彈の如く飛んで、末子の額へ發矢と當つた。

末子は『あッ』と叫んで手を當てた。盃はぽとりと落ちる。酒は四方に珠と散る。盃の勢ひの脱けただけ末子の額に擲が入る酒に交つて鮮血がたら／＼流れる。

『好い加減にしろ、貴樣はおれを何んだと思つてゐるのだ』

榮は一寸目の色を變げてから云つた。

學藝界

◇朝鮮公論俳壇課題 白田亞浪氏選『露草』野分 通題十句、締切十月二十日。投稿京城南大門通四丁目朝鮮公論社へ。

◇鐵嶺石楠句會 銀影、平凡氏らの斡旋で毎月例會を催し句作に精進してゐる。石楠派。

◇虹原社美術展覽會 十一月初旬開催。同人以外の出品をも大に歡迎する由

◇世界神話傳說大系 松村武雄博士監修のもとに東京近代社から發行。全十八冊。

◇伊藤武雄氏(洋畫家)展覽會見物のため大阪東京方面へ。

◇淺井迦南氏(俳人)龍山鐵道官舍一二〇號へ移轉。

京城枯野句會 (宏堂居)

尿すや野分に馬を立たせおき　左人
田落すや鋤に西日のまとも影
この町に鳩を日ず野分かな　黄耳
鷄舍あけに露の庭に眺めて
暮れてより雫となるや秋の雨　亘明
星一つ二つ三つと野分明く夜哉
野分して夕の心消えにけり　柯子
ある山頂き寄き野分かな
草の實や運動會の出張り店　芋子
秋雷や夕燒を見し裏畑
王城の流れし溝に野分かな　櫟溪
街燈に光る舗道や秋の雨
滾に霙の流れや大野分　巖
滾乾きし日頃野分かな
野分すや高原よぎる夕列車　宏堂
大野分ふんばり漕ける渡舟哉

京城石楠句會 (鶴仙居)

空は穗はね立つ新藁の俵かな　左人
新藁を乾す路狹く通りけり　鶴川
馬叱る聲のみすなり霧の中　綠山
耕人の新藁の塗り黑土瓶　耕牛
新藁や日和雀がほぐれ鳴く　柯子
新藁に露下りてゐる月夜哉　巖
すさまじき霧下りて來し峽哉　黄耳
霧晴れて大泉遠く平かに　青波
夜霧流る角の灯にそゝ曲る　草水
祭近きひまを藁たゝき晃　亘明
灯の中の動く灯遠き夜霧哉　抱二

定州俳句會 (一〇、九)

柿の澁手に硬ばりし夜長哉　幽香女
長き夜や眞ン中に出す大机　玄城
鵙鳴くや錠かけてある水車小屋　骨山
霜ほのと下りたる畑や鵙の鳴く　銀城
針箱の掃除こまぐ夜長哉　すゞえ
じり／＼と油の盡くる夜長哉　鼎雨
朝月や杉の梢の猛り鵙　翠泉
驛よりの巡査と連るゝ刈田哉　瓊浦
千瓢を乾す大晴れや鵙の聲　兎徑
夕鵙や遊びほうけて居る兒等に　帆影郎

新しい出版物

電信自動手送法 伊藤藤市氏著

現下電信の遲延誤謬による損失を減滅せしめうためには如何なる方法を執るべきか?著者は多年之が研究につとめた結果を神戶鐵道局において實施しその效果の著しきことを確め爾來一層工夫を重ねて公刊したのが本書である電信自動手送法、自動手送法に依る惡癖矯正術、半自動手送法による惡癖矯正術のほか附錄十二項いづれも通信能率增進上資するところ尠くないであらう(一圓八十錢東京京橋區岡崎町二丁目東洋書籍出版協會發行)

◇露領極東大觀第三編(森御蔭氏編)開放された露領極東の事情を知らしめようため緊要な事項を顯出したもの。哈爾濱パンフレットの廿八(哈爾濱商品陳列館發行)

◇家庭常識(藤野至人氏著)家庭の人に日常必要な常識の數々を書きつらね中西立頃氏の挿畫を刷込んだあたり氣が利いてゐる。晩餐後の讀物としみ恰好の書(二十錢東京芝區愛宕下町一至文堂發行)

▲現代新聞批判號(日本及日本人增刊)我國の新聞雜誌に關して各方面の名士が執筆したもので眞面目なのには淺野和三郎氏の新聞紙發達論、長谷川如是閑氏の社會的意識狀態としての新聞紙其他淺藤博士、深作博士、高島米峯氏等のものがあり、面白いものには谷本博士其の他の朝日毎日比較論、東京各新聞の紹介、朝比原知泉氏の圖解、建部博士の新聞雜誌の解剖等があり、有益な參考として小野秀雄氏等の歐米支那等の新聞現代に關する紹介があり、其の他痛快な新聞攻擊、眞摯な新聞に對する希望、ヒリ、とした皮肉もあり新聞雜誌に關する評論記事の纒つたものとして何人も一讀の値がある(定價一圓八十錢東京四谷愛住町四七政教社)

▲東半球(十月)交通と新聞社と文士、高柳某と極惡無道、多黨選擧戰術、政黨政治家顏色ありや、內外財界ニュース其他(二十五錢大阪南區〇谷中之三九其社)

◇性と社會(十月)山本宣治氏の主幹する産兒調節評論改題……三十錢京都市外宇治町産兒調節評論社▲かたな(十月)刀劍會誌改題……七十錢東京九段中央刀劍會▲子供之友(十一月)少年雜誌中の白眉……四十錢東京雜司ヶ谷上り屋敷婦人之友社▲宗教と生活(十月)二十錢京都市土手町正面下其社▲朝鮮醫學會雜誌(九月)非賣品朝鮮總督府醫院內其會▲思想と生活(十月)十錢京城仁寺洞二五五皇室中心主義社▲陽明主義(九月)二十五錢大阪東區玉造半入町洗心洞書院大阪陽明學會▲能率增進研究(十月)五十錢東京麴町區有樂町三丁目其會▲ヒビキ(十月)三十錢大連市磐城町滿洲雜誌社▲大タイムス(三ノ三)二十五錢東京麴町區內幸町ジャパンタイムス▲事業成績書(大正十三年度)東京商業會議所▲大觀世(一月)五十錢東京小石川區關口町能樂書院

領分讀者

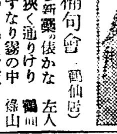

二十八日午前中持つて來た國勢申告用紙に捺印して出せとの事であつたが當時家內が銀行に印形持參中なので捺印して出した然るに其用紙には(全部あて字や誤字を書いたりして)代書してあつた、一日出すべきであるまいかと云つたが今日是非と持つて行つた、僕は轉居するかも知れぬと斷つたが『差支へない異動があれば一日になつて訂正する』といふので用事を辨へて一日中待つたが誰も來なかつた大分內地とちがふが之でよいのか府當局に問ふ(花園町人)▲(一)國勢調査には自計主義と他計主義との二樣あり內地では二回共自計主義を採用せるも朝鮮は種々の事情から特に他計主義を採用せらる(二)一日朝鮮總督府に上らなかつたのは當局の趣旨を能く了解し得なかつた調査員の不用意に起因する事と思はれるから取調べの上注意を與へます(三)申告書にあて字や誤字のある事を知られた場合は之が訂正方を申出で訂正せしむるのは申告義務者の權利に屬する事であります(京城府國勢調查部)

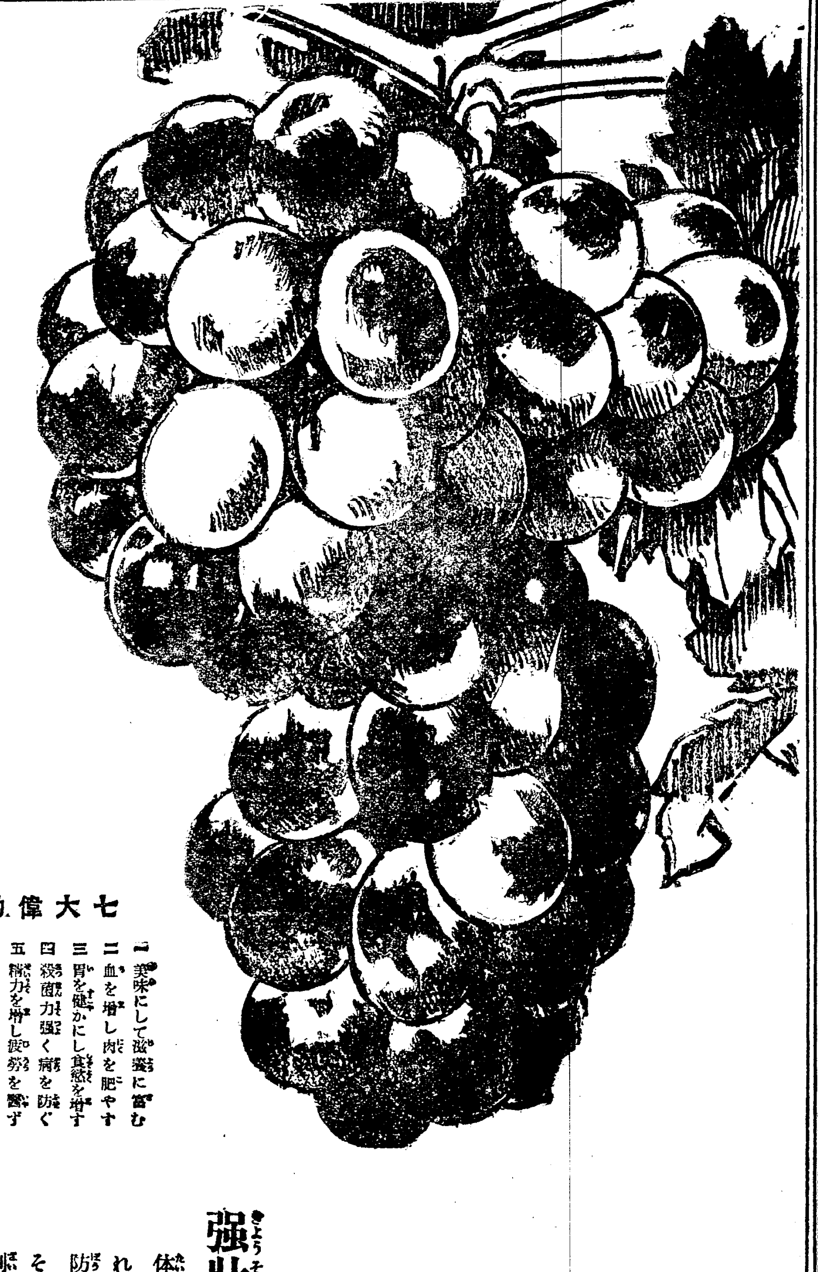

高橋氏 改良肝油
說明書進呈
高橋醫學博士創製
ウイタミンAの含量豊富
特色 良く消化し 良く服用し
東京室町 三共株式會社

平安自動車商會
發著時間表

毎日定期運轉

區間	地名	定期車發著時	臨時直行車發著時間
价川德川間	价川發	午後 一、三〇	
	德川著	同 四、三〇	
	德川發	午前 九、〇〇	
	价川著	正午 一二、〇〇	
价川寧邊間	价川發	午後 一、三〇	
	寧邊著	同 三、三〇	
	寧邊發	午前 一一、二〇	
	价川著	午後 〇、五〇	
价川滿浦間	价川發	午後 二、三〇	午前 七、〇〇
	熙川著	同 六、三〇	
	熙川發	午前 九、〇〇	
	前川發	午後 一、〇〇	
	江界著	同 五、〇〇	午後 六、〇〇
	江界發	午前 九、〇〇	
	滿浦著	正午 一二、〇〇	
	滿浦發	午後 一、〇〇	
	江界著	同 四、〇〇	
	江界發	午前 九、〇〇	午前 七、〇〇
	前川發	正午 一二、〇〇	
	熙川著	午後 五、〇〇	
	熙川發	午前 九、〇〇	
	价川著	午後 一、〇〇	午後 六、〇〇

价川德川間 片道賃金 四・八〇
价川寧邊間 同 一・〇〇
价川熙川間 同 六・六五
熙川江界間 同 一四・八〇
江界滿浦間 同 五・六〇

◎毎年新舊級車ヲ以テ御希望ニヨリ四月十五日ヨリ十月末日迄江界价川間臨時直行運轉モ致シマス
◎此期間江界發价川行臨時直行ニ限リ特ニ破格割引賃金十四圓ト致シマス
◎貨物自動車价川江界間月六回運轉一里一貫匁ニ錢五厘ノ割
◎貨物自働車ハ新調三臺ヲ用意シ何時ニテモ貸切ノ御求メニ應ジマス
◎尚旅客用自働車モ四臺增加シ運轉ノ圓滑ヲ計ル事ニ致シマシタ

創立 明治三十二年
倉庫業兼營
京城府南大門通二丁目百拾壹番地
株式會社 朝鮮商業銀行
頭取 趙鎭泰
副頭取 和田一郎
支店 (京城鍾路、同南大門外、同本町二丁目、同本町五丁目、同東大門、龍山、仁川、平壤、利川、淸州、群山、釜山)
出張所 (元山、淸津、平壤、同大同門、鎭南浦、載寧)

洋鐵鋼鐵道船舶 土木建築 材料其他工業諸器械 附屬品商
角野商店
釜山幸町 (電話二三二一 二三 振替京城九三番)

クラブ石鹸
生地まで美しくする
クラブ洗粉

東宮殿下 御愛用品
アレドメ
ホーカークリーム
●頭痛さいへば! 一も二もなく ノーシン をタツタ一服のみなさい 醫學博士森田資孝先生推奬ののむとスグキク頭痛藥にして…… 頭 頭のボンヤリした時◆頭のクシヤクシヤした時などスグ爽快になる◆全國藥店に有●

髮をしなやかに美しく黒々と艶を出しふさ／＼として心地よく
ジャスミンローズの香は舶來香水にも優り貴婦人紳士の御愛用せらるゝ佳品
オシドリ椿香油

夕刊
京城日報
發行所 京城日報社

南山の浄域に宮柱太しく 神鎮まりますの日
新装成て始めて神宮御霊代を 奉迎の光榮に輝く新京城驛

われら二千萬の民が崇め奉る朝鮮神宮の御霊代はいよ／＼今十三日午後五時新京城驛御着、遷座せられ南大門通りを經て参道へと渡らせられ瑞氣たちこむる南山中腹の白木の香も床しき神宮に、とこしへに神鎮まりますことになつた、めでたきことの極みである、限りなき喜びを以て明けはなれた今日こそは秋の空いよ／＼高く、朗かに澄みわたり、たゞ一片の雲の徂來も見ず瑞祥の氣は漢城の天地にたち罩めかゞやく朝の光りは戸毎にたてられた國旗や七五三繩りさては奉迎門、奉祝門、奉迎アーチなど赤誠こめて設へた奉迎の催し物の上に一として洩れることもなく照り渡つてゐる

打水のあともすがすがし
勅使の到着を待つ 京城驛内外の設備

京城驛は十二日修祓式も目出度く濟み滯りのない設備を整へて御霊代、勅使をお迎へ申上げる日を待つてゐたが、いよ／＼その日は來た、御霊代及び勅使は今夕正五時特別列車で京城驛に御着、勅使は貴賓室に入られその間御霊代を自動車に奉戴の上五時廿分一路朝鮮神宮に向はれる順序であるが京城驛には早朝から京畿府職員十名が出動して一心御平安を祈りつゝ以て奔走に取かゝつてゐる驛前は塵一つ止めず滑らかに砂をしいて打水のあとすがすがしく菊御紋章入りの京城府大奉迎門は秋空に聳えて御通路沿道には鮮かな白線が引かれその周圍には七五三繩各奉迎團體の立札が置かれて京城驛貴賓室前の式臺からは神宮表参道の大鳥居までは各奉迎團で二重の人垣を築くであらう

警備漏れなし
本町鍾路署總動員で

御神霊を御待ち受け申しあげる新京城驛は朝早々と奉迎の支度に忙しい警察の人々によつて賑ひ驛前の廣場には既定の通り奉迎者の配置方に就て府職員の更員等大車輪となつて一標木を建てたり區線を引いたり眼をまはす忙しさであるまた警察に於ても不敏にあるたることのないやうにと予て既定の手筈を以て夫々警備の用意に力

鍾路署に於ても警官總動員をもつて御霊代に加め更に参道入口より砲兵隊の附場までを分擔する東大門署にても總出動して御霊代が御通過申上げる沿道に、御神殿内に入られると本町署に於て更に百人の手を以て警衛申上げることとして午後一時迄に各署共本町署に集合手早やく夫々の部署についた、

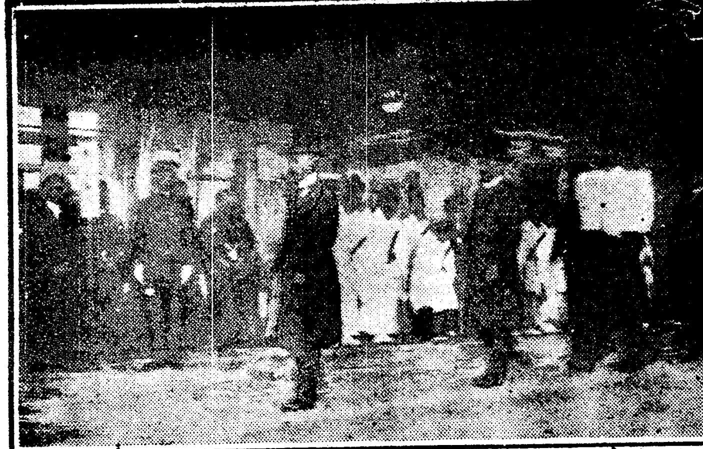

神宮御霊代釜山御着（上はプラットホームの奉迎下は御上陸の光景）

鮮土の第一夜を明して けさ釜山御出發
神宮御霊代奉安の特別列車 京城に向はせらる

【釜山特電】釜山の御奉安所釜山鐵道ホテルに奉安朝鮮の第一夜を明かした朝鮮神宮の御霊代並に明治天皇の御劍は勅使園池掌典長以下に奉られて豫定の如く午前七時ホテル御出發釜山驛から特別列車に移された、同驛構内には和田慶南知事、松村檢事正、本地方法院長矢島内務部長以下釜山府の官民多數御奉送申上げ定刻釜山出發京城へ向はせられた、特別列車は鐵道局が特に皇族用列車を以て奉安車となし以下八輛より編成され後部の奉安車は左右の窓に紫の幕を絞り列車外より御霊代奉戴の便にそなへ得るやうになつてゐる尚園池掌典以下勅使の一行に釜山まで出迎への生田内務局長、田中高等課長並に警務の任務についた一色神宮掌典等の外に和田知事、村山警察部長等府内の御霊代奉安車はかくて永久に半島の守護神として住民が尊崇の的となるべき重大なる意義をのせて南鮮の野を駛つた、沿道の各戸は國旗を掲揚して奉拜がたきこの日を祝福し住民は汽車の沿線に堵列して遙拜奉送した

大邱驛御通過
驛頭の盛觀

【大邱特電】神宮御霊代は勅使園池掌典長奉戴、澤田知事、竹内警察部長は三浪津までお出迎へし十三日午前九時五十五分特別列車にて大邱着プラツトホームには有位有勳者を始め府内有志在郷軍人團赤十字愛國婦人會職員生徒各學校の職員生徒等約■■人ら奉送のうちに十時五分發車したこの日府内は國旗を掲げ敬意を表した、大邱驛前の壯觀を極めた

奉迎の慶びに彩られた全市
南大門通りの大殷盛

鮮かなる京城府の大奉迎門からそのあたり沿道一帯の人家には悉く國旗提燈幔幕などを一面に張りめぐらし中には紅白の幔幕を張廻してゐる店もある、奉迎入口をかくする

南大門 は未だ工事中とは言ひながら勇ましい警戒を示して一面にちりばめる、夜の電飾を側ばさせ電飾を施した奉迎門との對照も面白い南大門通りを一巡すると鮮銀、殖銀、鈴木商店一銀漢城

總行敵一等瞬比する大建物は何れも華やかなイルミネーションによつて燦爛してゐる氣分を漲らしてゐる町々は勿論のこと各町共かな本町通りは勿論のこと各町共に敗けずおとらぬ

装飾は 眼もくらむばかりである道行く人は足並み鳴らし國旗の角をはためかした電車は今にも躍りたつかのやう見るもの總てが喜びに溢れてゐる

着御一二時間前
緊張の色街頭に漲つ

午後三時、御奉迎者には二時間前より人力車馬等は既より南大門の附近への雜鬧の約四十分前よりまた電車は御着御の二十分前から御霊代の通過されるまで停車した

〈うちに奉迎者が集まり沿道への人道は人垣をもつて埋つた、自動車、

大田の奉迎送

【大田特電】朝鮮神宮の御霊代は豫定の通り十三日午後一時廿三分大田驛御着車同一時三十分御發車相成つたが大田官民有志、各團體並に小學校、普通學校、（三年生以上）中等學校全生徒三千名は大田驛に於て奉迎送し盛況を呈した

政友總裁
議會中は院内 代理委任か

【東京電報】田中政友會總裁は議院に議席を有せず議會中院内にありて黨の統制に任ずるを得ざるより之を如何にするかは追つて幹部會で考究の際併せて協議する筈であるが田中總裁は多分黨の長老に委托し院内に於ける總裁代理を委任する事となるであらう

御霊代御安着

午後正五時朝鮮神宮御霊代を奉安せる特別列車は無事京城新驛に着し齋藤總督以下有位有勳者府内官民三百五十名の奉迎裡に御霊代は園池勅使御付添の上豫定の通りの順路を朝鮮神宮に御安着相成つた――（午後五時半記）

司法調査に反對の示威
學生團の運動に刺戟され 上海紡績、職工罷業

【上海十二日發電】上海事件に關する司法調査に對し上海の支那側各團體は極力反對し各々の宣言を出してゐたが殊に學生會の反對は猛烈で十一日支那街に於て反對宣傳の示威的行動をなし、學生團體があつたがこれに刺戟された支那人經營の紡績會社の職工は十三日より又々罷業を開始した

露國對支抗議

【北京十二日發電】露國大使館は去る九月十八日漢口に於けるアストラカン號抑留事件につき支那側當局を譴責し露國人民の財産保護のため適當の措置を講ずべしと要求した

司法調査開かる
證人として英人出廷

【上海十二日發電】上海事件の司法調査は十二日朝十時半上海タウンホールで開かれ證人として出廷した英國人宣教師ウエスト氏につき氏の目撃談を聴取した傍聽人二百餘名にのぼつたが支那人はなかつた午後二時から四時迄再開した

駐支英大使

【東京電報】英國の駐支公使マクレー氏は十三日朝鮮銀行に寄港し直に上京したが英國大使館は同公使及幣原外相の爲め午餐會を催し食後マ公使と幣原外相は排英問題對策に付意見の交換を爲した

最終會議
十三日開會さる 文化事業總委員會

【本社北京特電】文化事業總委員會最終會議は十三日午後三時開會經費問題は案議として可なり多額を計上し圖書館の用に供給する事に決し次に總委員會規則問題の討議に入つたが日支兩委員の特別委員會に附託する事となり散會大河内入澤山崎の三委員は十三日夜北京を發し服部博士は十七日鮮の武昌丸で歸朝する北京委員會敷地は十三日更に天壇に變更の旨教育部より通牒があつた、十四日殘留の日本委員は教育次長の案内で下檢分をする

天氣豫報（十四日）
晴 一時曇

温度	十三日正午（華六九、攝二〇、八）
	十二日最低（華四七、六、三五）

倫敦へ飛ぶ
訪歐機掉尾の大飛行

【巴里十二日發電】訪歐機二機は悪天候の爲め十三日も遲く成り十二日午前十一時五十分倫敦に向け出發した

對山錄

朝鮮神宮御霊代けふ京城御奉安、朝鮮統治は始めて「魂」が這入つた感じがある。身神のだらけた時は、南山を仰げ。

◇一部鮮人に敬神思想を植つけるのは困難だが、しかし斯く聖代の文化的施設は内鮮人の精神的融和に共通してゐる。窓じたものでないとも限らぬ。

◇禮拜は儀式である。禮拜は儀式ではならぬが、昇々と敬むべきは無理にもの不足を補ゆることである。總督府の通達は要領を得てゐる。

◇内に敬神の念さへあれば、何も神式のやうにマジメ臭つた顔をするには及ばず。敬ふものは敬へ、敬りたくば敬れ。お祭氣分を追ひ切つて發揮するに何の不可かある。神は祕を恐し給ふ。

◇朝鮮の事情は兎も角、東京の國政しなければならぬと、濱口さんの輕り振り依然たりでは困る。小節だけでも改めて異れゝばいゝに。

◇田中總裁が輕りに新しい味ある演説をすれば、床次さんも負けぬ氣で、「新しき生命に燃ゆる公明の政治」などゝやる。新聞記者出の代議士が多くなつたので、少しは書ける男がある。

◇本黨の合同派は丸の内に事務所を置き、既に連判狀に署名したもの四十名に上つてゐるといふことだが、非合同派ではナーニ脫黨しても十五六名だらうと高を括る。本黨だけにどつちも暢らしくない。

七曜の剣【六十三】
渡邊獸禪作

『然るに其方共は如何ぢや。僅な金が欲しいといふ利慾のために心を惑はされ、武士の道を辨へぬ不逞の徒に加擔して、此の船に乘込み、殿人の一命を損はうとしたではないか、それを晉吉の俠氣に比べたなら夜光の珠と瓦ほどの相違がある。實以て心外至極の奴等ばかりぢや。併しそれと申すも一ち咎むべき筋合ではない。仍て、其方共の過失は一切差赦し遣はすかはりに、改めて身共の頼みがある。聞受けくれるか如何ぢや』と殿人が斯う言ふと、水夫たちは顔を見合て答へに躊躇つた。

と六助が進んで出て、

『え、そりや、あ、もう命をお助け下すつた旦那のお情を考へると、首を横に振られた義理ぢやござあせん、どんなことであらうと、私どもの身に叶つたことならお請け申やす。』

と、云ふ。

『左樣か、それでは申聞ける。外の儀ではない。この晉吉の後始末ぢや。此儘鷲島へ立戻つたなら、島の者にて何かと世話をいたし、當人には身内を喚び、脱走をたすけてくれた科があるがなれど、其方共の手に縋つて死果てたことであれば、官の咎めもあるまいに依つて、それらの儀は懸念なく取計らつて貰しから。伴兵太に打ち任せては何となく心許ないゆゑ、斯く頼み入るのぢや。』

『エ、そんなことなら譯はござせん、皆んなでミッシリ世話をすることにいたしやすで、へい、なア、皆の衆。』

六助の言葉に、一同はホーといふ返辭、殿人は喜んで懐中の胴巻から金包を取出した。

『早速の承引で辱ない。就ては此處に五十金ある。これを勝次郎に遣はすに依つて、葬儀萬端、亡き後の供養、家内の生活向、よろしきやうに取計らうてくれ。』

『へえ、へえ、畏まりました。旦那の御心配がなくとも、同じ町内に住む舟乘仲間、分けて吉の爺さんは私共の隨分世話になつた人でがすからそれくれえのことをしてやるのア當然で、へえ、既に角旦那、ちよつとお待ちなすつて下さいやし、仲間の奴等と少し相談してえことがござえやすから……おい、みんな此方へ來な。』

六助は何と思つてか、水夫たちを晉吉の屍體を安置した所に集めて、ひそひそと相談を始めた。其隙に殿人は勝次郎を呼んで金包を與へてから、

『勝次郎、其方は一生を船頭で終るつもりか、どうぢやの。』

と訊いた。

『いゝえ、おいらア船頭で果てたくはねえだよ。船乘なんか詰まんねえだもの。』

『何ぞ望みがあるか』

『士になりてえ。だけんど、おいらのやうな者ぢや駄目だんべえ。』

『武士になりたいと望み居るか、よしよし、それでは一旦立歸つて後始末相濟次第、身共の行先まで尋ねてまゐれ、乾と望みを叶ひ得させるであらうから。』

と、墨斗の筆を抜いて、懐紙へさらさらと認めた宿所を手渡しして、

『これは決して他人に示してはならぬぞ。大切に取置くやうに致せ。』

と、いつた。

間もなく、六助がやつて來た。

『旦那、今みんなと相談したんですがな、みんなの申すことには、旦那、お話をだんだん聞いて見ると、誠にお氣の毒で涙がこぼれるやうなお身の上、淺野樣のため、藝州一藩のため、こんな御苦勞をなすつてゐる方とは知らず、兵太の馬鹿野郎に煽てられて、つまらねえ大骨を折つたのが忌々しくてなりません。そこで、皆んなが相談しまして、兵太を叩ッ殺せつてえ騷ぎになつたのを、私がやつと止めました。そこで、取極まつて話してえのは旦那御安心なさいやし、みんな申合せて、皆とも帰ツた時に御迷惑の掛らねえやうに、一芝居打つことになりやしたんで、へえ。』

『芝居とは？』

『此の船で追つ駈けて見たところが、騷動は最う瀨戸について上陸つた後だつたと、斯う申しやす。』

本日夕刊八頁

有功一等賞金牌受領
護身用大型拳銃

敵の防禦用に必適又一家の護身用として許可なく購求使用出來得るものなり
常盤號銃部

日本橋上等の元祖
不易糊
不変ゴム糊
家庭用にも、手工用にも、事務用にも
品質第一
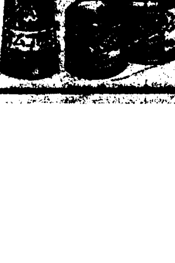
本舗 大阪 不易糊工業株式會社

特許 奥村式 精米機

朝鮮總代理店
大阪九條 奥村鐵工所

實用 田所式製繩機
元祖發明者 田所
キカイがモノを言ふ
田所式稻扱機三ヶ所玉入
廣告の爲め見本機一臺に限り特價を進呈す
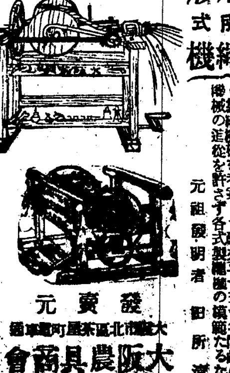
發賣元 大阪農具商會

昔も 今も
効能で賣れる
七ふく ひゑぐすり
大阪高津表門筋
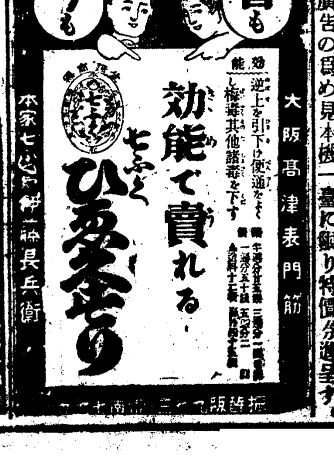

法律の事なら何でも即座にわかる
家庭の辯護士

大阪市此花區

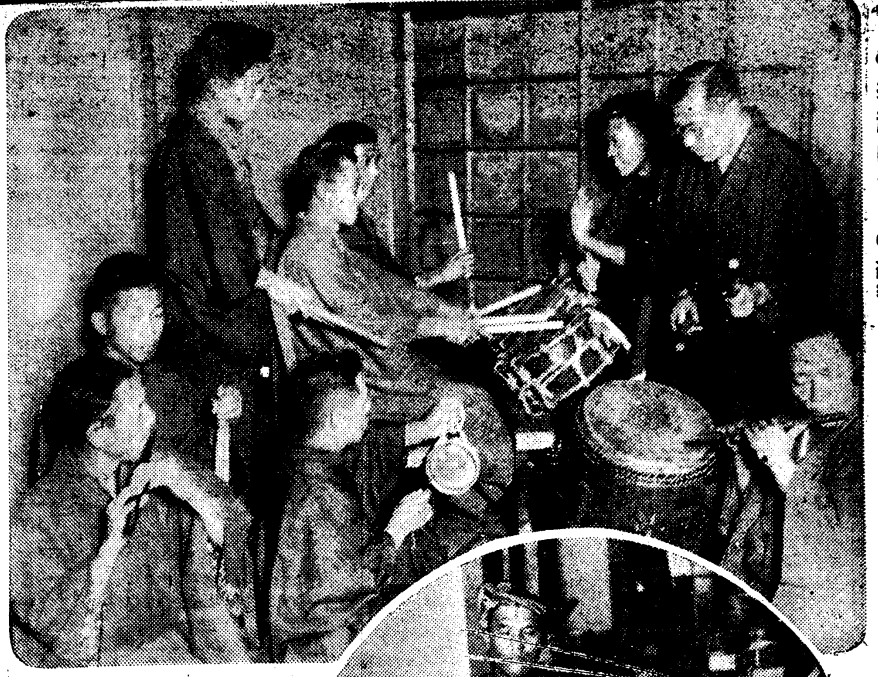

（上）奉祝はやしの練習（本町二丁目） （下）神宮に奉獻する五斗餅

奉祝歌高らかに 南山を一周する
馬野府尹が統率して五百餘名が 鎭座祭當夜の盛觀

神宮大祭には全道を擧げ赤誠を罩めてお祝ひ奉るは申すまでもないが京城府では十五日、即ち大祭第一日夜各町洞を擧げて手に手に奉祝の提灯を揭げて火龍の行列を催すはづで先づ同夜七時迄京城府廳前に參集馬野府尹の統率のもとに五百名に餘る府職員を先頭に官衙職員各町洞といふ順に府廳を出發南大門通りを皮切りに市內を奉祝歌を聲高らかに歌ひながら練り歩き表參道より神宮に參拜した上裏參道を通り總督官邸前で府尹の發聲で萬歲三唱して散會することゝなつた、未だ參加を申し込んで來ない町洞もあるが十四日まで京城府廳內務課に申込めばよい、同時に府廳では人數に應じて奉祝歌の印刷物を交付する由で旗行列は『扶桑の空』に依ると提灯行列は『鎭座奉祝の曲』により

本町通の交通を制限
十五日から四日間 時間別に通行さす

本町署では交通整理上十五日より十八日迄四日間本町一丁目の京城郵便局前より本町五丁目に至る本町通りには左の時間により催し物の通行整理を行ふ

十五六兩日
自午前八時至十一時 催物一切東行禁止
自十一時至正午 一切出入禁止
自正午至午後三時 一切西行禁止
自三時至四時整理時間
自四時至六時同東行禁止
自六時至七時整理時間
自七時至九時西行禁止
自九時至十時整理時間
自十時至十二時東行禁止

十七日
自午前十時至正午 催物東行禁止
自正午至午後三時西行禁止
自三時至四時整理時間
自四時至六時東行禁止
自六時至七時整理時間
自七時至九時西行禁止
自九時至十時整理時間
自十時至十二時東行禁止

十八日
自午前八時至同十一時 催物東行禁止
自十一時至午後一時整理時間
自一時至五時西行禁止
自五時至六時整理時間
自六時至八時東行禁止
自八時至九時整理時間
自九時至十二時西行禁止
山車、屋台等の催し物は神宮參道に入ることを嚴禁すると

富士の初雪
九合目以上は白皚々

【御殿場電報】十二日午後富士山に初雪あり九合目以上は白皚々としてゐる

神宮競技 入場券は市中で賣る

神宮競技大會當日會場の混雜を避けるため入場券及プログラムは豫め左の四ケ所に於いても發賣することになつた。

若草町二二 大會事務所
南大門通三丁目 京城運動具商會
本町二丁目 伊藤樂器店
黄金町一丁目 平木體育舍

柴田氏個人展 三中井樓上で

京城中の東洋畫家柴田春嶂氏はその個人展覽會を十三十四の兩日本町三中井呉服店樓上に開催近作四十餘點を陳列したが作品は大體金剛山を中心としたものであつた

帝展日本畫入選者
十二日午後十時發表

▲芥川 東京 山川永雅(新)
▲晩秋 同 菅天嶺(新)
▲野梅 同 長谷川光孝(新)
▲西王母 同 岡田華郷(新)
▲靜風を待つ 同 水上泰生
▲(畫文不明) 京都 白倉二峰
▲小春 東京 大栗栗園
▲午下がり 同 伊藤深水
▲暮るゝ春 同 萬本姿水
▲朝の草津 同 鬼頭如石
▲霞ケ浦所見 同 古屋正壽
▲家鴨 同 廣瀬成園
▲ノート 同 藤井皓郷
▲枯れ蘆 京都 大鉢氏一郎(新)
▲けし 同 金島桂華
▲朧の內海 同 掛ケ枝龍一
▲雪の北國 同 福田豐四郎
▲夏の草花 同 佐藤光花
▲山境圖繪 同 菅染鐵二
▲童女 同 堀井香坡
▲筍 兵庫 雛喉紅朝
▲天草の女 京都 高濱寅記(新)
▲大原女 同 三宅鳳白
▲娘義太夫 同 梶原緋佐子
▲山陰風景 同 上野旭峰(新)
▲河畔曙色 同 稻垣錦莊
▲盲の春 同 小早川秋聲
▲丘陵の秋 同 絹笠默莊(新)
▲入鄽早春の圖 同 大河內夜江
▲群鷄 同 梅村素溪
▲早春 同 橋崎緑香
▲山邑 同 宇田荻村
▲綾園晩秋 同 小川翠村
▲雌雞 同 大村廣陽
▲魚收 京都 奧村紅楓
▲花 同 吉盛義雄(新)
▲春の淀川 同 西村雲明
▲多日の叡山 同 首藤槙(新)
▲樂なる少憩二作 同 山本紅雲
▲歡喜光 同 登內微笑
▲若葉滑る泳れ 同 山本春汀
▲水禽 同 上村松篁
▲寒散水肥 同 水田硯山
▲古今集歌人の塚 同 堀井火野
▲萬燈供養 同 松本一洋
▲水濱の圖 同 今尾景春
▲虎丘の孤燈 同 中村春揚
▲寒松の林 京都 木村丈夫
▲花摘み 同 板倉星光
▲淺春餘情 同 川上拙以
▲花鳥 同 天畑芳登(新)
▲桃の花 同 大西久章(新)
▲橘 同 木村新光
▲華柿舍の秋 同 八田高客
▲たんぽゝ 同 木村木巣
▲神戸港の圖 同 前田荻村
▲辰朝 同 武內鳴鳳
▲ざくろ 同 島田滴舟
▲しやくやく 同 小林親平
▲玉蜀黍 同 山口玲熙
▲海老 同 伊藤小坡
▲唐船入津 京都 中野草雲
▲棒あかり 同 加藤晴彬(新)
▲唐街道 同 平潟鄕雲
▲春郊 同 德岡神泉(新)
▲けし 同 永井大有
▲朝鮮道老 同 梅崎朱雀
▲花鳥の圖 同 山口花揚
▲畑 同 北野以悅
▲和鳩 同 佐野五風
▲初多 同 山の內新一
▲閑庭 神戸 森月城
▲蜜兎 京都 新田孝治(新)
▲白孔雀 同 榊原苔山
▲秋暮るゝ 同 阿部春峯
▲暄風 同 中村大三郎
▲婦女の圖 同
▲萠え出る春 東京 川崎小寅
▲春日 大阪 生田花朝女
▲抜靈天 東京 岡部光邦
▲金魚と少女 同 松島白虹
▲手袋 大阪 中島園子
▲朝 同 行松春浦
▲からしや(忠興妻) 同 加納千彩(新)
▲釋公 同 福田敬一
▲使命 同 人
▲花紅 大阪 原田千里
▲溪山 東京 高須柴山
▲海鵬 同 西澤笛畝
▲晩春 同 兒玉希望
▲池二題 同 伊藤素軒(新)
▲大地圖 同 尾竹竹坡
▲丘に咲く緋桃一本 名古屋 石川英鳳
▲禪舍の秋 東京 武井呆陵
（以下欄外）

（二回より續く）

楢崎鐵香氏も入選する

京城に縁故深い楢崎鐵香氏は今回で三回續けて入選の榮譽を擔つたわけである。

各町の催し物着々準備さる
十三日までに本町署で受附けた催し物

神宮御鎭座祭を旺にして各町洞はこの空前の盛儀を奉祝せんとそれぞれ趣向をこらして當日の催しものゝ中の白眉となり市民をアツと言はさうと意氣込み既に各町洞でもそれぞれ囃方等の稽古を始め既に大祭氣分になつてゐるが十三日朝までに本町署に屆出た各町洞の催し物は左の如くである

▲京城神社境內奉納角力博多二輪加
▲京城府町洞聯合大提灯行列
▲林町屋臺一臺
▲花月食堂トンボ屋臺一臺
▲黄金町二丁目配屋臺一臺
▲長谷川町牛模型屋臺一臺
▲本町二佐野未雄(個人)屋臺一臺二十名
▲本町二丁目山車一臺入十名小供御輿一臺六十名
▲京取引買組合屋臺一臺七十五名外藝妓十名
▲本町一山內大條(個人)小屋臺一臺ハッピ姿二十名
▲日蓄樂器店(個人)屋一屋ハッピ及長襦袢二十名
▲吉野町一丁目屋臺一臺四十五名
▲本町一日之出小間物店中江和平(個人)御輿一臺十五名
▲古市町小供御輿一臺約百名紅提灯にて
▲永樂町二丁目青年會樽御輿大一小一計六十名
▲明治町一丁目樽御輿大一小一計九十名
▲旭町二三丁目樽御輿大一小一四十名二十名
▲朝鮮館代表屋臺一臺五十名
▲旭町一地車一臺二百五十名
▲明治町二御輿一臺五十名
▲新町貸座敷組合屋臺一臺
▲新町檢番二輪加臺人選舞踊
▲本町一丁目山車一臺四百名小供御輿一臺八十名
▲花園町總代小供樽御輿一臺三十五名
▲南山町二屋臺一臺六名
▲黄金町四丁目屋臺一臺小供四十名大人二十名
▲本町三青年會屋臺一臺六十名
▲若草町御輿一六十名小供樽御輿一三十名
▲三祭代表花屋臺一臺百二十名內藝妓七十名
▲櫻井町一樽屋臺一臺二百名
▲本町三郵便所提灯行列六十名
▲黄金町三丁目屋臺一臺九十名

十六日以降は入場料を取る
主催者の觀覽料の外に 大人十錢小供五錢

京城運動場の使用料並に入場料は既報の通りであるが開場式當日の十五日は午後二時より一般府民に無料で開放し十六日より三日間に亘つて擧行せらるゝ神宮競技大會においては今回に限り朝鮮體育協會に對し使用料を全免することになつた十六日以降は主催者が徴收する觀覽料の外に大人十錢小人五錢の入場料が要る譯である

ダヌンチオ氏授爵さる

愛國詩人で又飛行家として世界の先端を行つてゐる有名なるダヌンチオ氏はその功績に依り伊國皇帝から授爵された（寫眞は最近のダヌンチオ氏）

二割引の大勉强——。拔目のないソバ屋
大祭目當てに 儲かる算段の料理屋

大祭をあてに全道から押しよせて來る參拜者や三十萬府民の懷からばらまかれる金を當てこんだ市中の商人は又とない入れどきだといふので儲かる算段に憂目をやつしてゐるが一番金が落さうなのは宿屋飲食店料理屋遊廓等でソバ屋の如きは『大祭につき二割の大勉强』云々といふ廣告を觸る所にべたべたとはり廻り又、その反對に遊廓や料理屋では先を見越しに當の花代の倍額を申受けるとはなかなか拔け目がない下駄屋なども安物を店頭に山積して安いのが賣物に客を漁けてゐる

貫鐵洞の放火
直ちに消止む

十三日午前七時頃府內貫鐵洞飮食店金成五方裏より出火したるを附近の者が發見し大騷ぎとなり直に消防隊に報告し防火に努め約一坪餘を燒失したのみで消し止めたが出火した裏は附近には何の氣もなく出火に就て不審の點があるので取調べた處出火した附近に石油罐及マッチの空箱があつたので愈々放火と睨み所轄鐘路署では極力犯人の檢擧に努めてゐるが十三日午前九時頃三十歳位の鮮人男を有力なる嫌疑者として同署に引致し目下嚴重取調べ中である

大邱琵琶山の殺人犯人逮捕さる
忠北沃川で

【大邱特電】大邱市外琵琶山麓で水の主人殺風太郎を殺害した犯人成文鎬は脱走後巧に警戒網を潜り居たるが遂に十一日午後一時忠北沃川郡安南面所在巡査派出所巡査が就夜來同地附近で三度強盜押入りたる鮮人に之れが非常警戒中同巡査の手に逮捕され十二日午後入時大邱署に護送目下取調べ中

東本願寺內局更迭
稲葉昌丸師新任

【京都電報】東本願寺一柳內局は十二日懲退を總辭職した後任內局は稲葉昌丸師十二日就任されたが新局の役員に依り大改革が行はれつゝある

鹹首された鮮人土工 內地人土工を襲ふ
觀水洞の飮食店の騷ぎ

京城宮裏道路工事中の鮮人人夫六七名は十二日午後七時頃觀水洞の某飮食店で內地人土工と會飮中喧嘩を始め數名入り亂れて亂鬪中派出所員が駈けつけ漸く鎭撫したが、鮮人土工は更に同志三十餘名に檄を飛ばし二十數名集合し不穩な行動があるので鍾路署では主謀者數名を引致嚴重に說諭し解散を命じ幸ひ無事に治まつたが原因は南山町東龍負組から十二日鮮人土石數名を鹹首したので、鹹首された鮮人土石數名はその腹いせに同組の內地人土工に喧嘩をふきかけたものである

大和軒の羊羹かん

本町一丁目大和軒では秋も漸々涼しくなつたので新栗入羊羹かんを賣出したそうである一本廿五錢

神の名を呼んで絞首臺に上つた
極惡非道の强盗殺人 姜壬辰死刑執行さる

小遣び錢に窮して飮食店の內地人老夫婦を殺害し其家に放火した極惡非道の强盗殺人放火犯人姜壬辰(三〇)の死刑が十二日午後一時から西大門刑務所で笠井檢事立會の上執行されたこの死刑囚姜壬辰は咸南文川郡實林面仁興里村昌鐵方に滯在中自分の所持金を酒食に費ひ果して小遣錢にも困つたので一月十六日午前一時頃同里の飮食店富田速一(六七)方に至り酒十錢程買つて飮食中出刄庖丁と斧を以て速一及妻カチ(六〇)の兩人を殺害し現金十一圓四十錢を强奪して捕はれ去る七月六日死刑の宣告を受けてゐたものである死刑の日姜壬辰は絞首臺に上るや恐石獰猛な彼も前非を悔ひて眞人間に甦り神のみ名を呼びつゞけて十五分で絶命した

朝倉氏嗣子逝去

辯護士東亞法政新聞社長朝倉外茂鐵氏嗣子延一氏は日本大學に在籍今夏休暇歸省中病魔の襲ふ所となり靜養中十二日午後十一時遂に逝去した享年廿五因に明十四日午後四時より五時迄の間貞洞一番地の自宅に於て佛式による告別式擧行の由

黄金町青年會 發會式擧行

府內黄金町二丁目青年會では十三日午前十一時黄金町武德會で盛大な發會式を擧げた

燒ケ岳大爆發
長野縣下に降灰

【長野電報】十二日午後三時十分燒ケ岳大爆發をなし黑煙天に冲し長野縣下には多量の降灰があつた

運動界
水上競技戰跡

【東京電報】第二回神宮競技大會水上競技最終日は十二日午後一時から玉川プールで擧行朝香、久邇兩若宮殿下の御台臨あり末弘博士の說明で曲飛びを御熱心に御覽遊された當日の競技左の如し

曲飛び決勝
一等長松(關東)二等水谷(關東)三等高樫(關東)四等大田(近畿)
逆高飛び
一等新見(關東)二等林(關東)三等山の內(關東)四等有田川(九州)
ウオーターポロ決勝
慶應水泳倶樂部(關東)對東京倶樂部(東海)は午後四時半から安達審判の下に開始、前半戰に關東軍調子好く二點を先取し優勢を示したが東海巧みにチャンスを捕へて二點を盛り返し同點となる後半戰、東海軍は關東軍の疲勞に乘じ三點をリードしたが、關東軍大に力戰したるも遂に及ばず三對零となり結局五對二にて東海軍の勝となつた

興味ある運動映畫
明十四日から喜樂館上映

明十四日から喜樂館に上映するスポーツ名映畫『母校の爲めに』は正義に燃ゆる一青年と可憐な娘を配し母校の爲めに競技場の土を血に染めて斃れるといふ壯烈な運動精神を發揮した映畫である。その間富者と貧者の爭鬪もあり、戀の葛藤もあり、壯烈な競技の場面もあり息もつかせぬ緊張した場面を以て連續してゐる。主なる配役は左の通り

林進吾 淺岡信夫
橋口俊造 星野弘喜
娘京子 高島愛子
和泉屋文作 三桝豐
娘小夜子 岡田嘉子
番頭源太 柴山一郎
小塚博 小村新一郎

映寫幕

名畫大會（喜樂館）十四日よりパテー傑作チャールスレイ主演『ダイナマイトスミス』七卷、幕末巷談尾上松之助主演『鞍馬天狗』中篇、片岡信夫主演スポーツ活劇『母校の爲めに』七卷

明日（十四日）
長唄春秋會 午後六時南山町美術倶樂部

喜 來る十四日より

強精強腦 サチリン 醫師の實驗說明書進呈 東京本石町 東華交易公司

ゼヒ体温計
家庭用新体温計一世界各國の專賣特許
色分けで熱の程度がすぐわかります、定價金弍圓參拾錢 計量器販賣資格ある各地藥店及器械店にあり
東京室町 三井株式會社

小倉厚司 木綿厚司 ラシヤ厚司 特價提供
多厚司新荷著
印入タオル 大正十五年カレンダー 調進
京城明治町通 富澤商店 長電話本局一〇一一番

差押不動産公賣公告
稅金滯納ノ爲メ差押ヘタル不動産大正十四年十二月二十六日正午十二時京城府財務課徴收係ニ於テ公賣ニ附スルニ付買受希望者ハ同係ニ就キ承合スベシ
大正十四年十月十日 京城府

○見ヨ!!松本製作所ノ一大發展ト一大飛躍
全鮮デ學校器具體操器具專門ノ製作販賣ハ稀デアリマス此ノ度皆樣ノ御勸メニヨリ更ラニヨリ廣クヨリ深ク進ミ以テ御得意先ニ御滿足ヲ願フ樣新タニ陣容ヲ立テマシタ
此ノ際廣ク代理店ヲ募集致シマス
御希望ノ方ハ至急御申越ヲ願ヒマス發送其ノ他詳細ナル印刷物ヲ御送リ致シマス
○品質優良價格低廉在庫手持豐富
代理店募集
洋家具 體操器具 製作販賣 松本製作所

第四十八回朝鮮殖産債券募集
募集要項
債券種類 百圓、五百圓、千圓、五千圓
募集總額 壹千萬圓
利率 年七分
發行價格 額面百圓ニ付九十九圓
償還方法 十六年十二月一日迄据置後八箇年間ニ毎年二回抽籤ヲ以テ十萬圓以上ヲ抽籤償還
利拂期 六月一日、十二月一日但シ本年十二月一日渡利子ハ十五年六月一日渡利子ニ加算シ支拂フ
申込期間 十月十四日ヨリ二十日迄但シ應募超過ノ場合ハ期日前締切ルコトアルヘシ
申込證據金 額面百圓ニ付參圓
拂込期日 十一月十六日
應募超過ノ場合ハ適宜ノ按分ヲ爲ス
乘換應募 本年十二月一日期限第二十四回朝鮮殖産債券(利札欠缺)ハ額面價格ヲ以テ拂込金ニ代用スルコトヲ得
利廻 最初 七、四〇七 現金應募 七、四〇七
大正十四年十月
取扱店 株式會社朝鮮殖産銀行 山一合資會社 株式會社小池合資會社

經濟的 家庭用 石炭 鳳山炭 鳳山炭坑出張所 京城府若草町九十七番地 電話本局一九四

子宮病 血の道 リウマチスに 神仙湯

荒井牛乳 販賣所 漢江通一 若草町

捕獸器 米國製新式 定價表送呈 横濱相生町二丁目三十八 阿部商店 【毛皮高價買入】

佐々木胃腸病院 京城明治町二丁目七六 入院隨意 電本 三八七三 一七一六

文化的葬儀用 靈柩自動車 京城長谷川町（鮮銀横） 晝夜共京城自動車 電話本局二七四四番・一〇四〇番

愚息延一儀病氣中ノ處昨十二日午後十一時遂ニ死去致候間此段謹告仕候也
追而明十四日午後四時ヨリ五時迄ノ間自宅ニ於テ告別式相營ミ可申候尚ホ造花放鳥及香奠等ハ固ク御辭退申上候
大正十四年十月十三日
京城府貞洞一番地ノ十八（京城日報社前青年會横（七ノ九））
父 朝倉外茂鐵
親戚總代 大地敬太郎

神宮大祭に因んで 式服と禮服の話

法則にかなつた正裝に就て

丁子屋洋服店 鈴木支配人談

朝鮮神宮鎭座祭二千萬人の信仰の中心となる官幣大社朝鮮神宮の鎭座祭は愈々來る十五日に迫り、その佳き日を寿ぐ諸般の準備に街々は色めき立ち各方面ともそれ／＼これが設備に忙殺され秋の京城は一種緊張の氣分で一杯になり當日の盛況を偲ばしてゐるが、來る十三日午後には御神體を奉じて勅使が御入城になり翌早朝から莊嚴な鎭座式が三日間に亘つて執り行はれることになる、當日は勅使をはじめ參列の人々並に奉齋ある參列を許された人々がこの空前の御盛儀に正裝される服裝の如何に美々しく晴れやかであるかは云ふまでもないが參考にまでと洋服の禮裝に就て斯界洋服界の權威である古い歴史をもつ本町大門通り丁子屋洋服店の鈴木支配人を訪へば左の如く語る

文官及び勅任官の大禮服裝は高等官の通りで奏任文官の時は只袖と襟の縁飾びへりに銀があり帽子の毛は黒でズボンは普通はモールのある白ズボンを着けることになつてゐます、三大節、宮中の諸御儀式や拜謁及び之に準じた場合並に外國元首に對する以上の場合等に著用されます一揃ひの價額は附屬品一式を合せて勅任の分で六百圓から七百圓、奏任の分で凡そ三百五十圓から四百圓かゝります。

陸海軍人 の大禮服は大禮服とは申しません正裝と申します、陸軍の方は軍帽、肩章、飾緒、刀帶革等で將佐尉官に別のあることはご承知の通りですが正裝の場合には飾帶を着けます、また帽子の前立と飾帶を取つた時の服裝は喪の時に限られてゐます、一著の値段は一式で將官[illegible]百五圓、佐官二百五十圓、尉官四百圓から四百五十圓位です

海軍の方 は二種ありまして禮服はフロックコート型になつてをり、正裝の場合は寫眞の通りです値段は正裝一式で約五十圓乃至百圓位迄です」

文官 のになりますと最近は略裝が許されることになつたので四五種の禮裝があることになり現に今度の朝鮮神宮御祭禮の儀式にもフロック、モーニングといふ略服でも許されることになつてゐるやうですから各禮服に就ては著用場所や附屬品の着け方等を申し上げませう

燕尾服 イブニングドレスは一名夜會服とも申します夜の宴會觀劇其他一般禮服として著用されますが正式の夜會服となつてゐます、內地では主に官民共に禮裝として用ひられます地質は黒の薄手で稍光澤のある羅紗又は斜子メルトンの極上等ものを用ひ衿の返しに繻子（フエシング）を附け上衣及びチョッキに繻の山道べりを遣はしズボンの兩側には約四分の三インチの飾べりを附することになつてをり、普通はへり飾は付けぬことになつてゐます帽子はシルクハットを用ひネクタイは白の蝶形、カラーは立襟又は端折、ワイシャツは胸の固い胸板つきのもの靴は黒エナメル深ゴムグツを用ひます、尤も外國では靴の上にゲーターを用ゆることになつてゐるさうです、又燕尾服著用の時公式の場合綬を付けなければならぬことはカウスとワイシャツの釦に必ず白の釦を用ゆることです、但喪の場合には白釦を用ひず黒を用ひます、袖及び帽子に喪章を附することは御承知の通りで手袋は何れの時も白を用ひます、茲で一寸注意したいのはネクタイのことですが相當の方で黒の長いネクタイをお用ひになつてゐられる方を往々見受けますが、あれは喪の時にのみ限られたものでありまして平常には用ひられません平常にお用ひになるのなら黒の蝶形をお用ひになれば差閊へはありません、燕尾服一揃の價格は二百圓內外で頭の先から足の端まで全部をお揃へになると二百五十圓から七八十圓位かゝります、

鈴木丁子屋支配人

タキシード この服はあまり內地では用ひられてゐませんが外國では燕尾服の代用として用ひられ宴會の時等には主人側が著けます最近內地でもぼつ／＼見受けられるやうです、この服は脊廣服によく似てゐますが、丈けが脊廣より短くなつてゐます、黒の地質で作り衿が絲瓜形と劍襟の二様になつてゐましてスタイルも都合よく捨て難い所があります、著用の場所や着方は燕尾服と略同じでネクタイは白又は黒の蝶形を用ひます（寫眞九四〇、九四一參照）値段は一揃ひで百五十圓內外又附屬品は燕尾服と大差はありませんがワイシャツは前の柔かいものを用ひ燕尾の時のやうに胸板付を使ひません

フロックコート は通常服として一般に用ひられてゐること御承知の通りですが地質は黒の消しの上質メルトン又は斜子織で作りズボンは縞を用ひます、ワイシャツは胸板付き帽子は黒のシルクハット或は山高帽カラーは立襟又は先折、ネクタイは黒の蝶形、色ものなら縞形、を用ひ喪の場合は黒の長ネクタイと黒の友ズボンを用ひ手袋は茶又は水色を用ひ靴は黒の深ゴム靴を用ひ編上靴其他の短靴又は茶や赤靴などは絶體に用ひぬことになつてゐます値段は三ツ揃ひで百二十圓から百五六十圓位です**モーニング**この服は普通禮服として用ひられてゐますが一般に紳士は常着となつてゐます、地質はフロックと同様でズボン、ネクタイ其他フロックに準じ帽子は中折靴は各自の好むものを穿いても差閊へないことになつてゐますが禮服代用の時に限りフロックの場合と同様になります、それから時々見受けますがモーニングやフロックをお著けになつた時に白のネクタイをお用ひになる方がありますがあれは絶體にいけません、尙寫眞中の九三六のモーニングは綿紗で作られたものですが禮服用にはなりません、紳士の通常服として製作されたものでしたが最近では全く廢つたやうです、モーニング服の値段は三揃ひで大概百圓乃至百五十圓位のお注文が多いやうです、通常着なら百圓內外かければ結構ですついでにフロックとモーニングを着けられた時の訪問時間を申し上げませう、フロックはデードレースと云つて、これをお著用になつて訪問される時は午後が宜しうムひます、午前中のご訪問ならモーニングが宜しいモーニングはハーフドレスと云ひますから午前中の訪問を意味します

ユニホームの禮裝 としては寫眞九四二のやうな服が用ひられてゐますが內地ではあまり見受けません、偶々救世軍が着てゐる位なものでしよう

禮服用外套 それから禮服をお召になつた時に用ひられる外套は燕尾服には黒のインパネスコートを着けましてオーバコートは着けません、インバネスコートは繻裏を使ひ値段は八九十圓位ですタキシードは燕尾と同じインバネスコートを用ひます

フロック、モーニングの場合は普通のオーバで結構ですが外國では一寸專用のオーバーがあります、フロックと同じ様な型に作られてをります

婦人の禮服 ご婦人の洋裝禮服は婚禮の場合には寫眞のやうなことになつてゐます頭からベールを被り頭に特徴の飾りを用ゆることになつてゐますが國々の慣習で相違があるやうですから一々例を擧げることはさけませう、ベールは紋又は無地のシルクで作ります、色物もありますが儀式の時は用ゐず又夜會の時はベールは用ひません喪の時は總黒地の服になります、値段は百五十圓から二百圓前後です曾て李王世子殿下のお姫様がおかくれになつた時妃殿下の御喪服の御注文を頂いたことがありますが朝鮮ではこれが只た一つでありました

勲章の佩用 フロックを着た時勲章をお佩用になるなら勲七等以下の勲章に限られてゐます、和服は紋附の胸の紋所の下に佩用してもいゝことになつてゐるやうです」

禮服のいろ／＼

上は大禮服　下は各式の禮服

正確な禮服の附屬品

	帽子	ワイシャツ	カラー	ネクタイ	手袋	靴
文官大禮服	規定の禮帽	白胸板は特に胸板の巾廣きもの	立衿又はハナ折	白蝶形	白	黒エナメル深ゴム
エンビ服	シルクハット	同	同	同	白	同
フロックコート	シルクハット又は黒中山	白胸板付	同及ダブルカラー	黒蝶形又縞の結下	同	黒キッド深ゴム
モーニング	黒中山略の場合色中折	同	同	同	同	同略の場合あみ上短靴

大禮服ローマンス

谷平北知事が電報で注文

特に參列を許された馬野府尹の借着さがし

◇……大官になると大禮服は誰でも持つてゐるが、新進の勅任官やこの頃の様に政黨內閣で無官の一代議士が俄に大官の椅子をしめる場合に、いざ儀式にぶつかつた時に必ずこの大禮服で一挿話をつくるのは例だ。

◇……議會の開院式―一名を金ピカデーと稱してけふを晴の燦然たる光りまばゆい大禮服姿は吉例になつてゐるが金のある片岡商相などは勅大臣になる匆々親任官服を新調に及んだ君之な例は大枚七八百圓の支出もならず借りの參與官閣下三木武吉將軍

◇……誰やらの大禮服を借着に及んで列席したところあの痩せた武吉將軍の借着の大禮服はあやにく持主が大兵肥滿の大男であつたのではらんだ子持ペンギンの様な恰好は新聞社の漫畫子をいやが上に喜ばせたものである

◇……大禮服美談を一つ……鐵道省の靑木次官、かつて親友の岡田意一君が鐵道省監督局長になつた時に横濱市助役で持合せの大禮服が不用なために熨斗をつけて岡田君に贈呈したものだ

◇……其後靑木君が再び次官に榮轉して本省に返り戾りをした時に岡田君は南滿電車の專務取締になつたので不用になつた大禮服を再び靑木君に返上は面白い

◇……これは朝鮮でこんどの大祭に丁字屋に大禮服を注文に及んだのは生田內務局長とその後釜に平北知事になつた谷多喜磨閣下だが谷知事は丁字屋に電報で『タイレイフクシキウテウセイタノム』は豪氣だ……。

◇……特に京城府尹として馬野君も拜殿參入を許されたがあやにく大禮服の持合せがない、といつて今更勅任官が目の前にぶら下つてゐる時に奏任官の大禮服新調でもなし、目下折角適當なあき物探索中との話である（風來子）

資本金壹百萬圓　創立慶應三年

李王職 總督府 各官衙 御用

禮服の御用命は丁子屋へ

弊店は李王殿下の御禮服を始め總督府高官の大禮服は悉く御下命の光榮を賜り居り候尚又通常禮服たるエンビ、フロック、モーニング等の特種技術を要するものに就いては獨特の技倆に多年の研究と相俟つて幸ひに『禮服は丁子屋』との御評判を賜り御用命の數多きは弊店の誇と致し居り候何卒御愛顧の程切に御希ひ申上候

京城南大門通

株式會社 丁子屋洋服店

電話本局 二二〇三 四二二九番 六九〇
私服交換 三七二一

第一工場 本 三五二八番
分業工場 本 二七六七番
小供服工場 本 三七八九番

各地營業所 釜山、平壤、元山、奉天、大連、三重、東京、大阪、和歌山、

雜貨部新設 今回洋裝雜貨部を新設し禮服附屬品はシルクハット中山帽子を始めワイシャツ手袋より禮靴に至る迄悉皆取揃へ有之候間御用命希上候

京城府壽町日出小學校正門前

內科 小兒科 多々見病院

京城百日咳呼吸器病療院

入院隨意　院主 多々見五郎

電話本局九四〇番

特製

ワカマツ

絕對に防腐劑を含まず

各地到る處に於て好評を博す

大邱 若松商會釀造部

腦神經衰弱の根治

獨逸專賣特許（獨逸レチチン合社製造）

シイラレチチン

は腦神經・精液・液血等中缺く可からざる唯一の重要成分純レチチン劑で直接に腦神經・精力・體力の消耗を速かに回復する美味の最高卓効劑なれば從來の一時的麻醉・興奮劑と異り大いに其趣を異にせる根本的治療新劑也

●腦神經衰弱――不眠症・頭痛・記憶減亡・恐怖・倦怠・遺精・夢精等

●生殖器衰弱――陰〇・性慾減退・精力減損・早〇・遺夢〇等

●結核性疾患――肺病・脊髓病・小兒虛弱等

一〇〇球入元封約十七日量四圓五十錢

東西大學病院御實用　獨逸博士二十七名實驗

全國大百貨店藥品部　信用ある藥局に販賣

發賣元 大阪道修町三丁目 株式會社 塩野義商店 振替大阪八一番

出張所 東京日本橋區大傳馬町一丁目

直輸入發賣元 大阪市曾根崎永樂町 文明新藥社

○詳細說明書郵呈○

朝鮮神宮
奉祝
鎮座
武者錬三
矢鍋永三郎
李完用
馬野精一
恩田銅吉
河内山樂三
鈴木商店京城支店
東洋拓殖株式會社
朝鮮火災海上保險株式會社
三井物産株式會社
朝鮮郵船株式會社
不二興業株式會社
京城電氣株式會社
金剛山電氣鉄道株式會社
酒井與三吉

是は同感 地方人の憤慨

◇地方人は左のやうな事を云つて憤慨してゐる、昔、王族は貴族內の人民を私有物とした時代があつた、此の時代の國家は王族の爲めの國家で人民は王族に貢を奉ずるためにのみ存在してゐたものだ人民からの貢は全部王族の個人事業の費に投ぜられてゐた、誠に不合理な話である、所が現代にも略ぼ此れと同じやうな矛盾が朝鮮にも行はれてゐる

◇と云ふのは朝鮮中から集められた税金で朝鮮の王様である所の京城のみが尨大な恩惠に與つてゐるといふのだ、要するに朝鮮十三道は京城のために存在するといふのが其の論旨である

◇更に地方人に言つてこれを布衍すると平壤や鎭南浦驛の如きはプラットホームが不足だつたり全然なかつたりして客はズブ濡れだからと何度も陳情し具して陳情したが朝鮮の王様である所の京城に鎭座ましますお役人様は御取上げにならぬ、所が更に鐵道すやうだが朝鮮の王様の京城には三百萬圓とか五百萬圓とかで田舍者のドギモを拔くやうな大京城驛が竣工した、雪や雨に濡れしぼたれになつて乘降する平壤や鎭南浦の驛に比したら全く天國と地獄以上の相違。

◇總督府廳舍は何んでも時に一入の贅とかでスシ詰めの窮屈さだから增築とか新築とかと盛んに平壤一流の宣傳をやつてゐるが御上では金が無いの一點張りで御取上げがない、また鎭南浦の築港完成は十數年來三萬府民が全く血と涙とを印しての猛運動だがさて未だに御存じの通り、例の無煙炭貯炭場は三十萬圓とかで明年度から經營事業で着手されるとか、されぬとか。

◇所が御覽なさい、朝鮮の王様京城では千萬圓近くを投じた總督府廳舍が儼然として聳えてゐるではないか、驛舍だけでも十何萬圓とか云ふではないか・何處かの田舍府尹は十何萬圓あると府內の下水溝が全部完成するんだがなアと歎聲を洩してゐる。

兵隊さんの猪狩 茂山守備隊のお手柄

茂山第二守備隊では茂山三郷敎育組合の願ひ休暇を利用してこの程三長以東三嶋附近へ猪狩をかねて砂獵に出かけた鈴木中隊長以下將校をはじめ兵員百名と云ふ大人數である、さすがは射撃が本職の兵隊さんだけにたゞの一發で見事に大猪を擊ち止め雲霧場以東を踏破しつゝ獵もした、獲物は猿物を眞先にした一行で是れを運ぶに見た目だけ力自慢の武者達が十數名かゝつたとある

仁川府民へ總督から手形 商船學校の代りは何んとかして遣る

【仁川】仁川府參與者が數次會合して防止運動に努めた商船學校移轉問題は九日陳情委員が總督を訪問し、極力存置の必要を陳した結果、總督も仁川府民の熱情に動かされ解る打解けて航海移轉の止むなき事情を語り・仁川に對しては何とか別に考へないが其代り他に仁川府民が滿足する方法を講じてやりたいと思つて居るから、何れ遞信局長が歸任したらよく打合せて更に考慮しようとの口約を與へられたので宜しく御考慮を願ふ旨を挨拶して委員は會見を終り歸仁後それぞれ各公職者に陳情顛末を報告する處があつた

郵便物まで取扱ふ 山奥の駐在所 事務員は所員の家族 ますます增設する方針

【咸興】咸南に限らず交通不便な奧地帶は郵便物の施受が一週間に一回、十日に一回と云ふヶ所が多くかゝる奧地の居住民は平地居住者の數倍以上の不便苦痛を味はされて居るので遞信局では警務當局と協議の結果警察官駐在所に郵便取扱所を置き集配事務を最少時間に縮少せしむる便法を設けて居るが咸南道內では今回長津郡新興郡山平等警察官駐在所に此の簡易集配所設置を企て警察部に諒解を求めて來た、警察部では駐在所員を斯かる所管外の事務に沒頭せしめては警察事務取扱に遺漏を來す事もあらうかと云ふので駐在所巡查の家族に委託する事になるらしいが、山地帶には此の外にもこの種の施設を要するヶ所が多いので將來は更に十數ヶ所に增設し地方在住者の不便を緩和する方針である

品評會て大賑ひ 鎭安で始めて

【全州】鎭安郡馬靈面の原種牛生產地區の開場式、第一回飼養管理品評會、東部四郡聯合畜產品評會は七、八、九の三日間に亘り開催され同地方初めての大賑ひを見せ鎭安郡の上式を擧げたが當日市街は萬國旗やアーチを以て美々しく飾られ絶えず煙花を打ち揚げ學校では兒童等の學藝品展覽會を開催し青年會の芝居、妓生の舞、鮮人の相撲、郡職員の假裝行列等があつて賑はつた、出品數は牡牝牛四十頭、家禽二十羽、其他乾草等でそれぞれ審查狀並に賞品を授與されて優勝旗は鎭安面の手に歸した。

光州の紋章

【光州】光州面の紋章は本社五月十日の懸賞式審查會に於て會社長より發表せられ其後廣く懸賞募集したが今回其審查を終つたので十二日午後一時より道會議室に於て公職者、監督官廳幹部が會合協議の上當選者を決定した

滿鐵經營の電氣事業獨立 別に會社を設立し明年四月から實行

【大連】滿鐵では安廣社長の就任以來附帶事業中獨立の見込あるものは漸次分離して獨立の會社を設立する方針で現に南滿洲瓦斯、大連窯業、昌光硝子等諸會社の設立を見たが猶今回其直營事業たる大連、奉天、長春、安東縣各地の電氣事業を明年度（四月一日）より分離し獨立せる南滿洲電氣會社を創立することに內定した

初雪—吉林 八日に降る

【吉林】『紅葉のあるのに雪が降る』といつた初冬の文句が吉林で實現した—吉林と昨今とかく時雨勝らの天候で寒さも一しほ加はつて來たが八日午後から霧雨は霰となり霰は遂に雪となつて積むこと五寸に及んだ、例年に比し二週間早く野菜類の被害も少くない模樣である

金泉水道擴張 實現する模樣

【金泉】金泉上水道の工事は着々として進捗中であるが八日慶尚北道技師山岡氏の來泉視察の結果濾水池が狹隘を感ずると云ふので更に一ヶ所を增設し尚將來鐵道に給水する關係を考慮し直指寺川取水池附近に著水場を設置する必要を認められた、該工事は急速に實現する模樣である

牛市だけは大繁昌 咸南の商況

【咸興】本年八月の水害は新興郡各地に稀有の慘禍を來さしめ例年は頗る殷賑を極むる同郡上元川西湖里牛市場も近來出場者意外に少く例年の約六割程度に止まり商況も閑散であるが、最近開業された牛市場のみは延四日の開市期間中一千八百頭の出場頭數に六百十六頭の商內成立し近來稀な盛況を呈し最高百四圓、普通五六十圓方で取引が行はれた、尚同郡下元川市場でも二百八頭の生牛取引が行はれたが一般取引は最高收入二十圓內外の悲慘な商況である

鐵道と自動車が荷客の奪ひ合ひ ますます惡化するので當局が干涉する模樣

【釜山】慶尚南道上の鐵道貨物は鐵道（朝鮮鐵道）を中心に釜山及晉州の自動車の經營との間に激しい荷客爭奪の競爭が行はれてゐるが最近鐵道線と自動車組合との協議は決裂のまゝいたく鐵道當局では荷物運賃を限定する等となつてゐるに反し旅客運賃は兩者とも一歩も讓らず相互に目下の處ではますます惡化の傾向があるので當局では兩者の前途を憂慮し何等かの對策を講ずる必要に迫られ近く仲裁の干涉を加へる模樣である

配水池割れる 工事の手ぬかりから 浦項水道にまつはる怪事 遂に大問題となる

【浦項】浦項水道の配水池築造工事は八千四百十三圓で落札者杉坂組の手により昨年七月から着手され其後第二回に亘る設計變更で一萬八百三十四圓に增額され本年五月三十一日に竣工の筈であつたが工事中に設計監督に不備の點があり折角出來上つた配水池の地盤にゆるみが出てコンクリートに龜裂を來し問題とされたので一時應急にセメントを塗り彌縫策を講じたが過般の降雨で組合はせてあつた龜裂ヶ所が三尺以上に大きくなりあちらこちらで之が責任に就き審議を續行すべく近く組合當局の檢查を受けたが其結果更に本府から山岡技師が來浦し目下嚴密に檢查中である

夜本町東萊旅館に有志三十餘名が會合、協議した結果二十五、六、七の三日間は自轉車競走▲二十九、三十日は朝鮮角力▲三十一日は市民大運動會に假裝行列を催すことに決定、それぞれ係委員を設けて準備に取りかゝつた尚右期間中は各町とも燈籠を施し每日煙火を打揚げて氣勢を添へる筈

鳥致院の催し物 プログラム決定

【鳥致院】第二十回鳥致院秋季競馬大會に參加する飛行機歡迎の意味で鳥致院の催し物に全市を賑はす計畫のあることは既報の通りだが、八日

金泉市民の頭痛の種 直指寺川の護岸 當局は出來るだけ速かに工事に着手する方針

【金泉】直指寺川の氾濫は最近に至つて金泉市民の頭痛の種となつたが當局に於ても相當考慮する所あり十日總督府より技手、道より技師が來泉して實地を踏查したが、當局の意嚮は護岸工事はなるべく急に實現せしむる方針で其儀式は金泉市民の念願であると、直指寺川の護岸が出來あがれば金泉市民はどんな洪水でも枕を高くして安眠が出來るといふので急速實現を熱望してゐる

利原畜產組合認可

十四日附告示第二百七十九號を以て朝鮮重要物產同業組合令第三條の規定に依り十月九日利原郡畜產同業組合の設置を左の通り認可した

大田高女の手藝品展覽會 天長節に開催

【大田】大田高等女學校では昨秋我社大田支局と合同主催の下に、手藝品展覽會を開催したところ地方よりの出品もあり豫期以上の効果を收めたが今年も來る三十一日の天長節をトして我社大田支局後援の下に大々的に展覽會を開催する事に決し着々準備中である、既に郵便局、鐵道局婦人會、鐵道學校事務所等から出品の申込があつた尚地方からの出品も歡迎すると

大連丸の處女航

【大連】大連汽船會社が神戶三菱造船所に於て建造中であつた大連丸は十八日午後神戶港出帆、一路十七浬の全速で處女航をつゞけ二十日大連港に其雄姿を現すこととなつた、同船は總噸數三千七百四十八噸、普通速力十四浬、旅客本位の最新式で大連、青島、上海間航路に就航するものである

元山の商議會頭 結局本岡氏の重任か

【元山】元山商業會議所會頭選擧は定款に大庭前會頭が其幕を閉じたが次ぎに起るべきは會頭後任問題である、現會頭本岡卯之吉氏は前任一期間を無事に勤めたのみならず、公事に奔走して貢獻した所も尠くないので大勢から見れば同氏の再選を見るは當然のやうであるが然も一般の空氣は何とかく數輪ならず現に某氏の如きは、選擧前に於て既に熱心な運動に就て或種の說をなし居た事實もあり、一般は飽迄一種の興味をもつて同問題の成行きを見て居るが、結局落ち付くところへ落ちついて、今期も本岡氏の重任を見るのではあるまいかと

たつた五十分でかますを造つた 五郡聯合の競技大會

【裡里】全羅北道全州金堤沃溝益山錦山五郡の叺織競技大會は十二日午前十時より裡里驛前廣場グラウンドに於て開催された、場の內外は早朝から出場選手並に觀覽者で埋まり一大壯觀を呈した。

第一回の競技成績左の如し

一等沃溝郡聖山面元吉虎（一時間四分二十秒）▲二等沃溝郡玉山面田鳳烈（一時間七分）外六名▲三等沃溝郡聖山面崔世京（一時間三分三十秒）外十一名

午後一時三十分から引續き第二回競技は開始されたが之は前回の競技とは全く無關係で例年の競技會に於ける優勝者の競爭である、其成績左の如し

一等沃溝郡開井面、車南周（五十九分十秒）▲二等沃溝郡開井面劉炳瓚（六十二分）外二名▲三等沃溝郡聖山面鄭秉錫（六十五分）外九名

金泉學議改選 十五日に執行

【金泉】十五日は金泉學校組合議員の改選日であるが餘すところ最早兩三日を出でぬ今日城內町から吉田熊太郎氏の出馬を見たきりまだ何れの町からも名乘を上たものがない、愈々間際になつたら相當に激烈な競爭があらうと見られてゐる

南川軍大捷す 黃海六郡庭球大會

【南川】本社南川支局主催黃海六郡聯合庭球大會は十一日新幕鐵道コートに於て開催、當日は絶好の庭球日和であり且日曜日の事とて定刻前より觀衆殺到し各郡の選手も猛烈い勢ひで繰込んで來た、殊に僅六十戶の物開驛から無事に勤めたのみならず松田助役がみづから一隊を率ひて參加する健氣さ、又遂安からは遙々オートバイを飛ばし小西郵便所長をマネージャーとして一隊を送り新溪からは警察の監督を率ひて非常なる期待の下に遠征して來るなど大なる盛況である、定刻となるや萬雷の如き拍手のうちに各郡選手の入場式あり、會長たる秋元新幕驛區長は開會の辭を述べ尚運動精神について希望する所あり、斯くて熱戰に移る、既に午前十時半、成績左の如し

第三回戰

南川B 李、張 三—二 新溪 李、閔

◎李、張 三—一 張、閔

吉、全 三—二 金、金

池、金

南川A 鄭、金 三—〇 新幕朝組

◎鄭、金 三—一 朴、金

李、張 三—一 李、金

決勝戰

南川A 鄭永書、金 南川B（棄權） 李興奎、張

李尚根、張 吉元楷、金

崔懷 池相海、金千汝

優勝祝賀庭球大會

【新義州】平北道廳庭球部では新大陸の千野清川組が過日の本社主催庭球大會に優勝し名譽の優勝旗を獲得したので其の祝賀庭球大會を十日午後一時から第三コートに於て開催した最初庭球部會員の紅白戰を行ふたがこれは紅軍の勝利に歸し引續き個人試合に移り左の如き成績を見せた

一等千野清川組▲二等大塚中村組▲三等文崔組▲四等中川方組▲五等李深組▲六等張間李組▲七等才島金組▲八等小池羽留組

理髮業者免許證

【釜山】慶南道では過般來釜山に於いて第三回理髮業者資格試驗施行の結果受驗者九十七名中合格者は三十名にそれぞれ免許證を附與した、因に道では今年末か或は來年早々第四回試驗を施行しそれで打切るはず

朝鮮語試驗合格者

【咸興】過般施行せられた朝鮮語試驗受驗者中咸南警察官吏からは左記十一名の合格者を出した

△乙種一等咸興署田中警部補、永興署櫻木巡查部長、元山署田警部補▲乙種二等文川署三宅警部補、同署石井警部補、同署原田警部補、同署大塚警部補、同署海老原警部補△乙種三等三水署阿川警部補、甲山署岡崎警部補

在鄕軍人射擊大會

【南川】平山在鄕軍人分會は大久保步兵大尉が分會長に就任以來從來沈滯的氣分は一掃せられ强固なる基礎を築くに至つたが同會は之を記念し來る二十八日秋季射擊大會を開催する事となり目下會長以下總動員の姿で鋭意此れに新射擊場を工作中

地方集會

◇體協役員會 清州體育協會は九日役員會を道廳會議室に開き市民運動競技會を二十五日に催す事及之に關する受持委員の分擔經費の支出等につき協議した

◇新義州懇話會 十月例會を十日夜料亭長龍に開催出席人員三十餘名當番幹事鎭防原商業學校長から新入會員の紹介あり酒宴に入つたが餘興として新義州電氣會社所有のラヂオを聽取し尚同社の神保社長と足立支配人からラヂオに關する講演說明があつた

◇法院支廳上棟式 金泉法院支廳では九日上棟式を擧行、官民を招待して盛大なる內祝の宴を催した

◇公州面協議會 十三日午後開催本年度歲入出追加更正豫算諮問

地方人

▲蒲原遞信局長 十日安東滿鐵病院を退院伊場新義州郵便局長の附添ひで歸城

▲谷平北道知事▲劉同參與官▲富永同警察部長▲李同高等警察課長▲春日同學務課長▲對木同會計課長 朝鮮神宮祭典參列の爲め十二日京城へ

▲中野咸北知事 十日京城へ

▲黑木本府鑛務課長 十一日朱乙より陸路歸任

▲井上靖之助氏（旅順工科大學長）十日京城へ

▲久保關東廳警務局長 討伐演習の爲め貔子窩へ出張中の處九日歸任

▲野添愛吾氏（遞信省營繕局長）九日大連へ

地方色

北鮮名物明太の卵の初物が昨今漸く出廻り、御祝儀商ひとして九轉程度下關、大阪等へ移出されたが、三十斤入り一樽三十圓と云ふ素晴らしい値段を見せて居る（元山）

× ×

釜山大廳町の電車停留所の電柱に『お急ぎの方はお步きください』と書いてあつた、電車は氣く遲に乘る場合が多いンメガね

朝鮮の片田舍になで獨逸の奮鬪する青年 平壤製糖の栗里農場

立派に開墾された三十町步の瘠土 一反步から二石餘の大麥 血の出るやうな努力の結晶

獨逸の青年技術者アイヘル君を迎へて朝鮮の農業に一新紀元を劃する動因を作らうと云ふ素晴らしい意氣込と抱負の下に昨年の春から開かれた製糖會社の栗里農場は此の抱負と期待を裏切らず、開墾一ヶ年で日本の

技術屋さん、達に舌を捲かす

程の成績をあげて居る、栗里農場は大同郡栗里面の曼々たる荒土を開墾して開かれた農場で手間と云ふものを惜んで努力を小出しにしか使ふ事を知らない朝鮮のお百姓さん達の間では一寸手の出しのないやうな荒蕪地であつたと云ふが、今いつて見ると深く掘返された黑い地肌が生々しい鍬の跡を見せて條々としてつながりあたり、一二寸に伸びた小麥の畝が柔かい落日を浴びて晚秋の風に葉裏を顫はせて居つたりする狀景を見ると仲々どうして立派な大農場である、耕地面積は六百町步程あつて精糖の姉妹會社の朝鮮農事會社の所有地で精糖が朝鮮農事から借り受けて耕作して居る譯である今年は、三十五町步ばかし開墾して、大麥、小麥、ライ麥、粟、それに御手のものゝビートを栽培したさうである、何んでも農場附近の農民が反當り二斗から三斗の收穫量を見たのに過ぎないと云ふのに開墾早々の荒地で粟は二石、大麥は二石三斗、ライ麥二石一斗、小麥一石五斗の反當り收量をあげ

アイヘル君の腕の冴え

を見せてお百姓さん達の肝玉をでんぐり返させて居る、農法はすべて獨逸式農法により農具も純粹の獨逸製でわざわざ海を越えて獨逸から取り寄せたものを使つて居る更に角栗里農場が開場早々所期以上の好成績を收めたのはひとへにアイヘル君の孜々としてうまない努力と深耕の賜ものだと云はれて居るが、此の努力が一口で努力と簡單にかたづけてしまふ事の出來ないやうな、支那人の辭令を借りて云へば骨を削り肉を殺ぐと云ふ火の出るやうな努力の結晶であると知つた時誰でもが不◆不屈の獨逸魂にいひしれない、感激と、センセーションをよびさまされる アイヘル君は今年

二十六と云ふ働き盛り

朝は六時から晚は七時までどうかすると九時頃までも働きつゞける精力家である、父君は獨逸のザンア、ハウゼンの製糖機械會社の社長で同地方では有數のブルジョアであるが君はハーレイの農科大學を了へると間もなく萬里の波濤を越え朝鮮の片田舍にひつこもつて日本人の助手一名と鮮人一名に支那人のコック一名を使つて、荒漠とした曠原の中で土を唯一の友として孤獨な生活を送つて居る、しかも君はそれを當然の使命だと信じて少しもうまない『こんな田舍で淋しくはないですか！』と云へば『百姓が街に居つて何をしますか』と一蹴してしまふ、更に角現代思索の日本人には一寸想像されない心境である。

舶來のお百姓—アイヘルさん

開城の秋 今が眞盛り

高麗の舊都開城の秋は今や滿山紅く裝ひをこらし觀楓者織るが如く殊に朴宇鉉氏所有の彩霞洞は溪流を挾み栗林家庭的の遊覽地として恰好の場所なので京城から日曜の遊覽者も多く十一日の日曜には時の知事の一家をはじめ多數の觀楓者で賑やつた（開城）

通俗科學 自衛の健康 豫防の一オンスは治療の一ポンドに優る

健康が如何に人生の至寶であるか、それをはつきりと人々に能く會得することが出來たならば、もつと、衛生を重んずる人が多くなり直接間接に、不健康のために甚だしき悲慘を嘗める人が少なくなるに相違ない。

然るに、不幸に落ちた人の世は如何なる時においても無數の世といふものゝあつたためしがない。今日これ程科學が進むで來たのであるから、吾々の健康も何れの時代よりもまさつてみて然るべきであるのに、現在の健康に對する理想の、低いことは誠に甚だしい先づ大抵の人は、病床につききへせねばまめであり、仕事をすることは身分をいやしめるかの樣に思つてゐる。

實際今の世の人は、皆病み上りの病人風で、あをい顔をして生水ものめない、砂糖の裡も步めない頭はマスクに埋づめ、ポケットに藥罐を忍ばせ、腕に豫防注射の肝針痕をはられても、平氣で丈夫であると思つてゐて、どうしたなら一番達者で、一番仕事が出來るかに熱心し、人生のあらゆる活動が健康に基調するといふことを能く感じてみないやうである。

もとく健康は人間自然の生理であつて、病氣とか疾病とかいふのは、自然の生理に反した、吾々の生活に對する刑罰である。あらゆる疾病が、生活の正しき軌道から脫線した結果に外ならないならば、その原因の大多數は、不攝生であり不養生であつたに相違ないのである。

甦して然らば、健康を考へる道の上に邁進すること、最もふさはしい自衛策は、自然療法以外にないのである。この第一の方策に於て、大部分より健康の利益を十分ならしめ、自然療法に基づいて發明したるものが、わが自然療法オキシヘーラーである。

オキシヘーラーを使用すれば直に心臟の働きが強く且つ正しくなり、自ら呼吸が深く大きくなつて、血液と酸素との酸化作用が盛に進する。次で體內に於ける新陳代謝との二大作用が盛に行はれる結果、外部からの病毒や病菌に對する抵抗力が強くなり、一方老廢物の排泄も活潑に行はれ、然しきつて、一般の不健康を見事に一掃するのみならず、歡んで大に働ける樣な健康體になることができるのである。

オキシヘーラーの、此の特長はオキシヘーラーにのみ與へられた特長で、其の眞價は英、米、佛、獨、白等各國政府の專賣特許と、過去十二年間に於ける內外數十萬の愛用者に依つて實證されてゐる。來聽者にはこの事實を實驗にてお目に掛け、遠方の人には六錢切手で申し越次第二百餘頁の詳細なる『說明書付實驗錄』を獻呈する

東京市牛込區神樂町一丁目一番地
オキシヘーラー奬勵會
電話牛込（特長）三三〇四五
特約店 京城府漢水洞一四七 白石元喜

元祖 平壤栗
本場 平壤府大和町 久利屋號

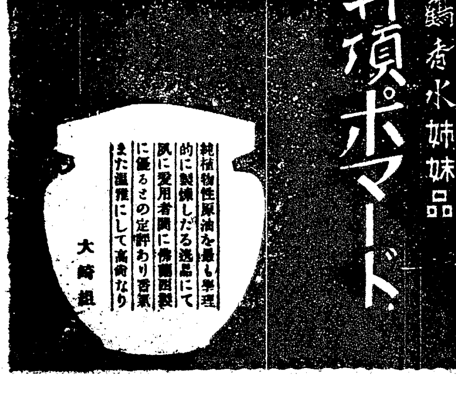

金鶴香水姉妹品
丹頂ポマード
純植物性原油を最も學理的に製煉したる逸品にて夙に愛用者間に佛國製に優るとの定評あり香氣また温雅にして高尚なり
大崎組

純眞白美の刺戟喚發法

名高い五大博士大家の研究發明
ドンナ手當や御化粧で磨いても
色白く美しく成れぬ人は試せ

昔から佳人才子を苦しめる色黑症ニキビソバカス肥胖病等の難症は人體內の複雜な作用から特種の毒素が發生し再吸收に由る自家中毒で血肉に混濁刺戟の結果顏や外部へ噴出する物で、男女內臟機能の旺盛な妙齡期には特別に醜惡頑固な難症が出來ます。殊に婦人は黃疸病の全身黃色化婦人月經時に目の周圍が黑色になり一時的に毒素が一杯出來るのと同じ病理現象で眞の原因は體內に發生する毒素作用ですから如何に外部斗りを手當化粧しても當然無效です

確實容易な科學的全治法 既に先進外國では色々强力有效な內服式の根治療法が發見され奇蹟的效果を發揮して今では顏の若者は居ないと云ふ程……紹介されましたが……顏が赤くなるとか目の色が惡化するとか非常に有害な副作用を伴ふので結果に了つた。是は實驗上重大な……體質の相違から、如何に外國人に有效でも食物風土體質や血液の比重等が非常に違ふ日本人東洋人の美的素質に同化しないからであります。

ハルナー獨特の效用は世界的發明 ……洋人が續々愛用して白色人種に劣らぬ美質を得ると云ふ權威は帝國醫學界の驚嘆、藥學博士鵜田耕一先生が研究發明した特效物が東洋人の體質と同化して美質を實現する目であります巧妙な製法でハルナーを內服すると體內の毒素を分解して强大な白色美化作用を起し血肉に吸收されて顏や身體に作用する而も絕對安全保證。迅速な實例は僅か一、二週分五大日の服用で難症が忽ち全治したと云ふ感激者の報告が續々來る。

藥價 試驗用(普通難症用)二週三圓、頑固難症用五圓七週特別難症用拾圓です。如何なる色黑難症も自然に色白く美しくなる最新學理の實現はハルナーの使命で他の類似藥とは實質特效が全然異ふもので今や全國到る處の信用ある藥局藥舖は推賞的に取次販賣して居ますから是非試用せられ度い。直接御希望は振替口座東京一七二〇一番拂込み又は切手代用書留で濟生堂宛御注文あれ着金次第送藥します。

五大博士大家執筆 美身法の大學智識

ドナタにもタダ郵呈(非賣品) 美身科學界の驚異 ハルナー療法の學理と實際を五大博士大家が詳細に解說した最高智識の通俗讀物を一讀すれば血液肉體毛髮の新陳代謝から色白くなる美的變化の家庭應用法等がスグに分りますから藥を服用せぬ人も先づハガキで(讀物希望)と左記濟生堂へ申込まれよ如何に遠方の方でも御遠慮なく美學思想普及のため必ず無代で郵送進呈し升。

東京市京橋區築地一丁目四番地
合資會社 濟生堂製藥所
(振替東京一七二〇一番 電話銀座 五五二三番 六三〇八番)
全國有名藥局藥舖で販賣

ハルナー石鹸
純良原料のハルナー石鹸は……美しく製す 一個金貳拾錢
◇全國の藥店化粧品店にあり升◇
東京 合資會社 濟生堂製藥所

腸胃カタル

惡疫防止の根本として この養生と療法が第一

腸胃加答兒は夏から秋に向つて僅かの飲食物の不注意から起り易い病症である。其原因は何れにしても腸胃カタルを輕症と思ひ捨て置く事は甚だ危險である。油斷の結果慢性となりて、常に下痢に罹り易き人は、腸チブス赤痢其他の惡疫に侵され易く、殊に斯かる人は、如何に豐富なる滋養を攝取しても大部分體外に排泄せらるゝ爲め營養不足となり、顏色蒼ざめ、元氣なく自然と衰弱するに至る。彼の恐るべき肺病の如きも大抵腸胃虛弱の營養不良が素因して居るから、腸胃カタルの治療は一日も等閑には出來ぬ。前宮內省侍醫柏村博士の創製に係るヘルプは腸カタルの良藥にして、又胃加答兒にも特効あれば、常に家庭に備へ置き、急性と慢性の論なく、直にヘルプを應用する事は最も完全な家庭療法である。

柏村博士創製

腸胃加答兒特効藥

ヘルプ

責任主効
食過、食傷、水あたり、時候あたり、冷込、冷腹、消化不良から起る不痢、腹痛、吐瀉、澁り腹、腸瓦斯を止め腸カタル、胃カタルを治す……

定價 旅行用ポケット型 金十五錢 一圓 三圓 六圓

ヘルプ 消熱散
東京市日本橋通四丁目
本舖 津村敬天堂
振替東京八六四番 電話大手二九〇三
全國有名藥店にあり

KING 精選最選一語千金!全誌に溢るゝ眞劍味!

キング 十一月號

=益々面白く爲めになる!!=

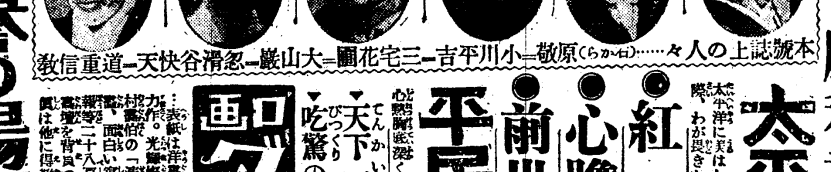

本號誌上の人々……(右から)原敬=小川平吉=三宅花圃=大山巖=忽滑谷快天=道重信教

● わが身を知れ(修養興談) 醫學博士 小酒井光次
● 魚母念子(增上寺大僧正が心血を注がれた金玉の大文字) 大僧正 道重信教
● 社會美談 荒磯の犧牲(涙なしには讀み得ぬ事實美談!) 東白嶺
● 世の父母に告ぐ…… 男爵 山川健次郎
● 人生到る處樂天地…… 文學博士 忽滑谷快天
● 用心すべき便利な世の中 東京高等學校長 湯原元一
● 幸福の道へ…… 三宅花圃
● 大山元帥と黑木大將(偉人の見た偉人。一字一句心臟を刺す!) 陸軍大將 福田雅太郎
● 力と愛の勝利者高取伊好(前科者や無頼の徒の中に力強く生ひ立つた氏の血湧く成功談)

太平洋ローマンス(外交秘話) 松枝保二
太平洋に美はしくも建てられてゐた布哇の國は亡びた。亡びる際、わが畏きあたりとの間に育くまれてゐた佳話一讀興深し

● 紅葉(和歌あり、俳句あり、詩あり、文あり秋を寄せる文學の精粹)……十六名家合作
● 心膽寒し颶風の劍(血湧き肉躍る決死の大試合) 鳴絃樓主人
● 前世界の奇怪な動物(面白い趣味の科學) 石井重美

平民宰相原敬傳 前法相 小川平吉
心熱胸底深く燃ゆる人、近代の大政治家原敬の立志傳。小川前法相の筆に偉人の面影は躍如!

▼天下一品!見て吃驚の大畫報!▲

口畫グラマ
表紙は洋畫界の泰斗藤島武二畫伯の力作。光輝燦爛たる國の華繪巻は、吉村忠夫畫伯の「清少納言」。その他泰西の名畫、面白い寫眞、美しい繪、珍奇な寫眞等二十八頁。中でも現代のわが日本の舞臺を背負つて立つ畫家百六十人の寫眞は他に得難い大寫眞名鑑であります

● 技神に入る人形師(名人苦心物語)
● 世界の傑物ピーボデー(泰西立志傳!)
● 古今東西逸話の泉
● 珍妙無類話の種(素敵に面白い)

◎偉人名士秘話閑話 ◎不思議な電報(珍奇話) ◎奇智頓才ものがたり ◎古今熱血兒快男兒 ◎政治家の母(逸話) ◎泰西偉人金言名訓 ◎頓智問答笑科大學 ◎兜試しの天覽 ◎合所心得二十一首 ◎寸鐵常識警句七題 ◎世界第一の受信者 ◎相緣奇緣ものがたり ◎貧に芽む人間愛 ◎芳崖の虎(寸鐵講演) ◎古今名士の好物調べ ◎親心子心の名歌 ◎名人逸話 ◎諸國著名俗謠番付 ◎物識り博士 ◎家庭セクション ◎クロスワード(懸賞) ◎親孝行(滑稽漫合)

特別讀物 **快傑烈婦譽の場面**

● 怪勇神速 母性の奮戰(子を思ふ親心!細腕に敵數人を打破る勇しさ) 大倉桃郎
● 恩愛の柵 兼相の妻(夫につくか、主につくか二途に迷ふ美女) 喜多川眞之輔
● 烈婦勝子 稻葉城の仇討(敵陣に身を投げ出して夫の仇を狙ふ冒險) 渡邊默禪
● 君臣水魚 男一匹の涙(夜叉掃部井伊直孝と愛臣人情に分けた名裁決) 細川辰彦

本誌の新計畫妙味たつぷりの好讀物
▲蜂……佐佐木茂索
▲二人の老婆……南幸夫
▲平民の子……佐々木味津三

篇々珠玉の大文字!
▲萬難甘受……山崎紫紅
▲ジャンバルチャン……石坂正信
▲自然の姿……棚橋絢子
▲東洋婦人の爲に……田子一民
▲反省の修養……伊豆凡夫

是非 **本號は早く御覽下さい!!今直ぐ!!**
▲每號發賣忽ち賣切!キングは早く買はねば買へない雜誌!每號增刷然も品切!(折角御希望でも求められなかつた方には何とも御氣の毒と本號も亦大增刷!今度こそ是非一番早くお求め下さい。)

● 探偵小說 疑問の犯人(可憐の美少女が恐ろしい殺人罪!突如姿を現した無名探偵の活躍) 白濱潮花
● 武俠小說 劍難女難 吉川英治
● 小唄行脚 一切經由來(僅か一缺の運びで親の仇を取逃した孝子の一念!この先はどうなるか) 小泉長三
▲一袋の馬鈴薯(少年美談) 父を思ふ少年の眞心、一袋の馬鈴薯をひつさげて首途先の戰地に向ふ。聞く者見る者感激の涙にむせぶ

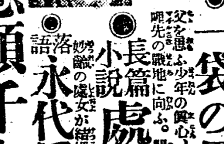

● 長篇小說 處女 中村武羅夫
● 落語 永代橋(妙齡の處女が結婚に惱む心理描寫は一缺を挙げ滑稽無類珍中の珍) 五明樓玉輔
● 熱血小說 悲願千人斬(呪はれた般若の面!物凄い一個の面を繞つて勇士怪物美人…) 下村悦夫
● 出世美談 正直車夫(正直車夫、義俠の巡査、紳士の總行美しき人情の發露は秋を忘らしむ) 邑井貞吉
● 長篇講談 元和三勇士(親父の兇變を聞いて郷里へ歸る途中で戸田新八郎が…大活躍) 坂東太郎

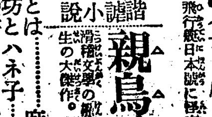

▽幸福とは……麻生豐
▽トン坊とハネ子……谷脇素文
▽川柳漫畫
▽トン子のしくじり
漫畫

諧謔小說 親鳥子鳥 (滑稽文學の新進作家佐々木邦先生の大傑作。抱腹絶倒!)

● 長篇小說 人間味(燦つた墮落の男女が虎の子の一万圓スラれて大騷ぎ) 村上浪六
● 家庭小說 獅子王(謎と秘められた殺人事件の裏に處女を繞る秘密の數々) 渡邊霞亭
● 科學小說 天空魔(漸く火星に近づいた快飛行機日本號に怪事件勃發!) 本間華紅

歴史小說 **斷崖** 文學博士 笹川臨風作 日本畫壇の巨匠 磯田長秋畫

……洞窟の中で、ちとばかりの枯枝を集め火を焚いて其前に胡座をかいてゐるのは、獰猛昇らしい男二人。少し離れたところに立つてゐるのは、二十四五とも見える美しいなせの女。「もう荒れも大分凪いだやうだから、お氣の毒だが出かけてもらひたいのさ。獸貧は云ふがまゝに上げやうといふんだよ」「獸貧や酒手なんかより、お前さんと今夜はゆつくり語り明さうと云ふ寸法さ。」「暴風雨がなくつても、己にはちやんと目論見があつたんだ」と木風と河童とは、にやりにやりと氣味の惡い笑ひやうをして、女をしげしげと見た。「オホ、、、」と女は笑つた。……この女は何物か!其處いらの雲助連に虐められる手合ではない。事件はここに端を發し、俠客、劍士、女傑、謀反人等を配して、信州の山水を背景に驚天動地の大活劇を演出する。

定價五十錢 郵稅三錢
發行所 東京本郷駒込坂下 大日本雄辯會講談社 振替東京三九三〇
(全國どこの書店にもあります)

戀の淀君

【第五十五席】

松林伯知 演
野口紅涯 畫

關白殿下は大政所の申される事を聞いて承知いたしたとその場は取つくろひまして直ぐに立去りましたが何しろ酷い目に遇つた大政所ですから三條の局が毒殺を企てたばかりに騒動にならうとした、これを聞いた淀君も三條の局をアヽ氣の毒な事だと思つたが、淀君を呪ひ殺さうとした位でございますとは名乘らずその儘にいたして居る、此方は淀君秀吉公は天下の權を掌握いたし居る者に此合は才附申す事ない筈だと大そう不平を漏らしたがまアくその内には何とかして政所や三條、加賀の局等に恥を取らすであらう、それまで忍耐しろ……と和めたが、この事は不幸か殿の内に落著したが遂に又一大事が突發いたした、それは何んな事だと申すに時は天正十五年二月の事でしたが政所のお部屋に於て双六のお催しがありました、その時は三條の局加

らうとした、時に松の丸の局が松『左樣にございますそれで淀樣が御ではございません、妾も日頃から三條のお局樣や政所樣にはお恨みがございます』と申しますは、何時ぞやあなた樣のお慰ひにて北の御殿に參りました節、加賀のお局樣に三條のお局樣のお二人で政所樣の御前にて松の丸樣のお兄樣は武藝にはお强いが心は臆病であるとお辱しめられました、その儀は何も申上げず引取りましてございますが、これより謀しまするに兄右近が當世見る影もなき身分になりましたるも皆々所樣三條のお局樣のお計らひかと存じます、それが憎くてなりませぬ』淀『さうであらう、何かその恨みを晴らすに就て好い工夫はありますまいか』松『左樣にございます』と暫く松の丸の局は考へて居りましたがやがて松『それでは斯樣にいたしましては如何でございませう御家へ御奉公いたし居ります長束大藏大輔殿の御家來にて天野七十郎と申す伊賀流の忍びの術をよくいたす者がございまする、先日もお使者として妾の許に參りましたが、それは立派な人物、これなれば天晴れ淀樣の御意に從ひ恨みを晴らしてくれるであらうと存じまするが』

賢の秘を挑めとして北の御殿に奉公いたし居ります廉元等が皆これへ集まつた女が三人寄れば姦しいと云ふ字になるハ、それが數十人と集まつて居る事ですから御殿の騒々しいこと、此方に一組、彼方に一組まあてくと大きな聲を立て、笑ひ興じるするとお話變つてその前夜の事ですが淀君は何うかして政所に復讐いたしたいと思ひ松の丸の局をお呼びになり淀『豫々そちに申し付けてあるが既に政所殿が淀君を呪ひ殺さんと遊ばしたは秀吉公が御家督なさるに邪魔になる爲と存ずるが』松『左樣にございまする、妾もそれはよく存じて居ります』淀『然して居られるか殿下にはあれ程お疑ひ申しを未だ政所や三條のお局を遊ばさず其儘にいたし居られる、それが妾には殘念であり、何とかいたしてこの恨みを晴らしたきものであるが』と殿に示して松の丸の力を借りや

淀『左樣であるか、然し人を殺めると申さばその天野やらも辭退いたすであらう』松『イエそれは妾よりもお頼み申しまするが、あなた樣よりも直々お頼み遊ばせば決して厭とは申しませぬ』淀『左樣か、なれど松の丸、相手は秀吉公の正

所樣に三條の局であれば』松『それは御心配御無用にございまする』淀『それでは早速その天野七十郎をこれへ招かれるやう』松『畏まりましてございます』と松の丸はそこを立ち己の部屋へ引取つて居る女中をして天野の許へ走らせる、一方淀君は内々にて石田三成を招いてこの事を話す石『ウーム それが宜しからう、然しこれは餘程注意いたさぬと露見の恐れがある……』

京城みやげは
明治町木村屋の松實入珍菓『松實ドロップ』が一等です 一罐 二圓三十錢

褐炭、石炭、木炭、新炭 三六煉炭、燃料一切ノ小賣
黄商會本店 電本二一五六
三國金町賣店 電同本九七九

京染の御用のお申し付けをお待ち致します 自信ある當店の京染は必ず皆樣の御滿足を頂へる事と存じます
京染販賣店

將棋新手合（一）

於 釜山幸町二丁目 釜山棋友俱樂部

角落 七段 早川 磁敬（京都）
▲二段 松永 新藏（釜山）

（圖は三五步迄の局面）

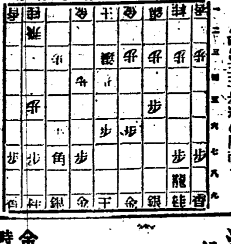

持駒 早川氏 ナシ
松永氏 ナシ

高呂木七段講評

△六二銀▲七六步△五四步▲五六步△六四步▲四六步△八四步▲三六步（イ）△八五步▲七七角△五三銀▲三五步△二二銀▲七八金（ロ）△五二金（八）▲三四步（二）△四四步▲三三步△同銀▲四八銀（以下次號）

▲（イ）三六步は早指し定跡にて力戰傾向なり
▲（ロ）七八金は面白からず七八銀と構す方優れり
△（八）五二金は面白からず三二金と上る方順なり
▲（ニ）三四步の突き少々早し四五步と位を採りて指すべし

物理療法

歐米でも近く物理療法科は獨立するさうですが、この物理療法は熟練なる技術を以てすればよく强効果を現す病氣が澤山あります。神經衰弱や頭痛、不眠症、食傷過多症や胃腸加答兒、食傷腰冷等には最も能くきゝます、殊にできかね皮膚病に惱んでる方には特にこの物理療法を推奬致します。何方でも代理部入口から御遠慮なくお入り下さい。施術時間は毎日午前九時から午後四時迄です

京城日報社代理部 電話光化門四〇〇番内廿四番

十月十五日

（舊曆八月二十八日）▲七赤▲暗劍西方▲木曜▲壬申▲大安▲開▲奎宿

▼七赤●心勞大事で凶も吉に變る日き甲斐がある東と西と壬が吉
▲八白●迂濶に事を爲ると取返しのつかぬ結果となる乾と東と巽が吉
▼九紫●目上の意見に從つて離間題の解決する吉日南と北と乙が吉
▼一白●念に念を入れて進まねば存外な失態を招く巽と南と北が吉
▼二黑 大利は望まれないが何事も順調に捗どる日乾と巽と東が吉
▼三碧●氣位が高く足元がヨチヌ
▼四緑 內輪にして利益み過ぎて日定期取引見合せ西と乾と壬が吉
▼五黄●穏かな日正しい事は思ふ存分行つて上首尾乾と巽と東が吉
▼六白●目上の人の助けを得て何事も成就する日巽と壬と庚が吉

演藝案內

中央館
マキノ營 直營
當十月十日ヨリ五日間特別大興行
東亞甲陽特作品 現代劇 若き日の唄 全六卷 高田稔、竹村信夫主演
聯合映畫藝術家協會超特作品 喜劇界の大統領 曾我廼家五九郎氏主演 ノンキナトーサン 全八卷 花見の卷 活動の卷
マキノプロダクション超特作品 猛優澤村長十郎氏入社第一回作品 中山安兵衛 全七卷 泉春子、松枝鶴子主演
◇尚本興行中に限り從來發行超行招待券御斷り申候

黄金館
早川直營
十月十三日より奉祝特別大興行
スターフヰルム社特作品 連續大活劇 闘爭の熱血 第五六篇 第四卷 解說 川守田康彦、南敏夫
パラマウント社超特作大映畫 アランドワン氏監督大作品 社會劇 男性の敵 全七卷 ニタナルデイーリユーコデイー コランドネゲルホプハンプトン 解說 英一朗 岡田天城 渡邊春波
家話劇と音樂歌劇とダンス 少女歌劇 鈴蘭座 一行三十八名 特別公演 ＝可憐な乙女等の純眞なる藝術＝ ＝上演種目は毎日取替えます＝

喜樂館
日活直營
拾四日ヨリ三大名畫大會
パテー社傑作 ◎猛闘 ダイナマイトスミス 七卷 恐劇 怪男兒チャルスレーイ氏快主演
日活會社連續大時代劇 ◎幕末 鞍馬天狗 中編 屋上松之助以下總出演
日活會社本年度超努級作品 阿部ジャック入社第一回監督 淺岡信夫入社第一回主演 ◎活 スポーツ劇 母校の爲に 七卷 助演 小村新一郎 岡田嘉子 高島愛子

浪花館
明治町 電本二六〇番
十月八日ヨリ 天勝 合同一行來ル 藥一文字
演題 △左り甚五郎（岡本鶴遊）△怪傑傳（廣澤菊三）△五月小紋（廣澤菊正宗）△伊勢屋正宗（一燕）津天菊）△阿部晴明記（中將梁治）△天保水滸傳（廣澤辨天）△武士ノ意氣（廣澤菊一文字）

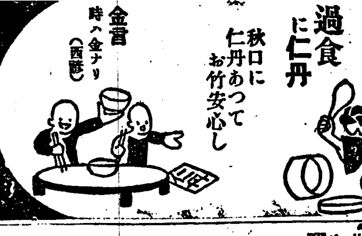

色白くなる
色黒き方赤き方ニキビソバカス日にやけた御方は三錢切手封入御手紙下さい色白く美しくなる良藥を封書にて御知らせ致します
東京本郷二丁目六番地久保とも子

るいれき 不切治す 播州明石市樽町大師堂 良藥無料詳解

生の復活悲觀より樂觀へ
精力の源泉 活力
一日一回 就寝前服用のエモゴールの作用

本劑は襲撃專門に關する極めて與高なる研究の學究中より抽出せし腺分と（HOLMON）ホルモン類物性の特殊藥とを主藥として化學的に製出したる最も新しき實氷の强壯劑にして毎日就寢前一回の服用にて滿足せらるゝ反應あり。本劑の主効は極めて廣汎なるも就中左の容體に用ひて妙なり。

生殖器の障害　男女不○然の行爲、又は○度より起因する生殖器障害、早○、夢○、陰○、官能不全、陰○不全等の生殖器障害を復活せしむ。

生殖器性神經衰弱　俗に所謂腎虚と稱する病氣中には生殖器障害に起因する者多し、其容體は生殖、氣力乏しく、頭腦の統一出來ず、記憶力、思考力減退、家事の事にもいらだち、又は考へ込み、頭痛、不眠、憂鬱症を覺え何となくぼんやりしてくる。

婦人性的缺乏　婦人性的感情不全及び種々の原因より來る無○覺及び減少、生殖器性神經衰弱より來るヒステリー、頭痛、めまひ、逆上等種々なる容體を現はす、かゝる病者にエモゴールの服藥を勸む。

老者も若返る　俗に色と慾の世の中といふ、誠の如く色氣を失ふと何ごとにも面白味がなくなる、所謂老衰して精力、活力、氣力なく活動不可能となる、是に反し精力を持續せしむれば壯者を凌ぐ元氣を有し百歳迄も元氣に活動が出來る、エモゴールは如此早老者を復活せしむ。

壯者は益々强く　エモゴールは前記諸症を復活するのみならず、健康者が常に服用すれば精力の消耗を補ひ、益々强烈に元氣、活力を增進し頭腦を爽快ならしめ、云ふにいはれぬ愉快さを增進する效顯あるなり。

無上の爽快味　されば前記何れの症狀にても思ひ當る人は勿論、精力を增進し人生無上の爽快味を得んと欲する人は先づ本藥を試用せられよ、キット本藥の特長及び効能にうなづかるべし。而して本劑の服用を弘く宣傳せられたし。此の種の藥品は今や全世界に一種の流行を極め我國に於ても近來愛用者の激增に從ひ如何はしき藥品の續出せるを見る、弊舖發賣のエモゴールは其の効能の點、並に服用法等に於て他藥と一種異なりし特長を有す。

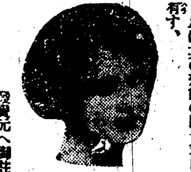

定價表　十日分金參圓　廿日分金五圓　四十日分金拾圓　百日分金貳拾圓　發賣元へ御註文に限り小包料不要

御註文の方法　發賣元へ御註文の御方は右記藥價を郵便小爲替か振替貯金で御送金下されば當方別名にて密送致します、又代金引換小包も取扱ますがこれは金廿錢丈け郵便切手で前金願ます、代金より此廿錢は引いて發送致します

大日本總發賣元 柴崎仁壽堂大藥房
東京本店 東京市本郷區眞砂町九電車通（電話小石川四七七七 振替東京三一八五八）
大阪支店 大阪市東區本町一丁目電停前（電話長本局五一八八 振替大阪五二五一七）
京城支店 京城府黄金町一丁目一八五（電話本局一六〇 振替京城一二五八）

朝鮮銀行
本店 京城
支店出張所
內地 東京、大阪、大阪西區、神戸、下關
朝鮮 釜山、大邱、仁川、平壤、鎭南浦、元山、群山、木浦、淸津、會寧
滿洲 大連、旅順、營口、遼陽、奉天、奉天新市街、鐵嶺、開原、四平街、長春、吉林、安東縣、龍井村、哈爾濱、傅家甸
支那 上海、青島、天津、濟南
露領 浦鹽斯德
米國 紐育
（其他內外各要地ニ取引先有之候）
總裁 鈴木嶋吉

品質優良宣傳 鮮內自產自給の聲に應ジ（九月拾日ヨリ 十二月五日マデ）壹萬樽
醬油景品附賣出中
全鮮品評會にて貳回つゞいて最高優等賞を頂きました
評判の醬油です
忠南大田 辻 謙之助 醸
ジブ ウチ ナミ コツキ

日本一のラヂオ機（聴取距離三千哩以上）
御家庭に居ながら 內地は勿論外國の放送聽取自由自在
元來ラヂオ機ハ無渦ニ著シク左右セラレルモノデアリマスカラ豫テ弊店ラヂオ部主任ガ永ク苦心研究ノ結果朝鮮ノ氣候ニ適スル機ヲ製出シ一大改良ヲ加ヘテ本機ガ生レタノデアリマス。
（價格）附屬品全部ヲ含ミ特價金三百八十圓也 購求御希望ノ方ハ御來店下サレ聴取御納得ノ上御買上ゲ願ヒマス

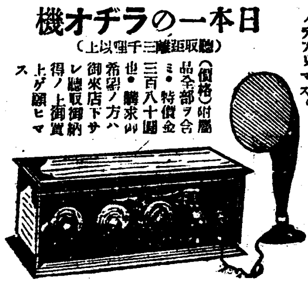

世界的・最高級 五球式 ニユートロフワイプ
エフケーラヂオ用充電機メーター付 特價三十一圓也
特約店募集
朝鮮一手販賣 京城本町三丁目 二葉電機商會ラヂオ部 電本八六九番 振替一〇八六七番

エツキス光線專門科増設
イケタ內小兒科病院（兒童保健相談所）
京城三越吳服店前へ入る 南山町一丁目 院長 池田 電話（病室）二三四番（自宅）三〇四番

誠實 藥 勉强
釜山辨天町 藤田藥舗 電話長八一番

純無鉛
クラブ白粉
整容美と精神美とを與ふる
舶來品を凌駕する純良國產品

お顔のアレない美しくなる
カテイ石鹸 クラブ石鹸
顔のアレない生地の美を增す日本の二大優良石鹸です

宮內省御用品 日英米佛專賣特許 池田理學博士發明
世界的調味料 味の素
お手輕で美味しい ロールキャベツ
パンを水に浸し牛肉こ混ぜ合せ別にキャベツの葉を熱湯にてザツト茹でます。混合せたる肉を十個に分け一つ宛キャベツの葉にて包み深鍋に並べ入れ蓋る位の湯を入れて煮込みます。フライ鍋にバタを入れ小麥粉を色付く迄煎りトマトソースを加へ先の煮汁にてのばしドロくにして煮込、鍋に移し入れ鹽、味の素適量加へて味をつけます。

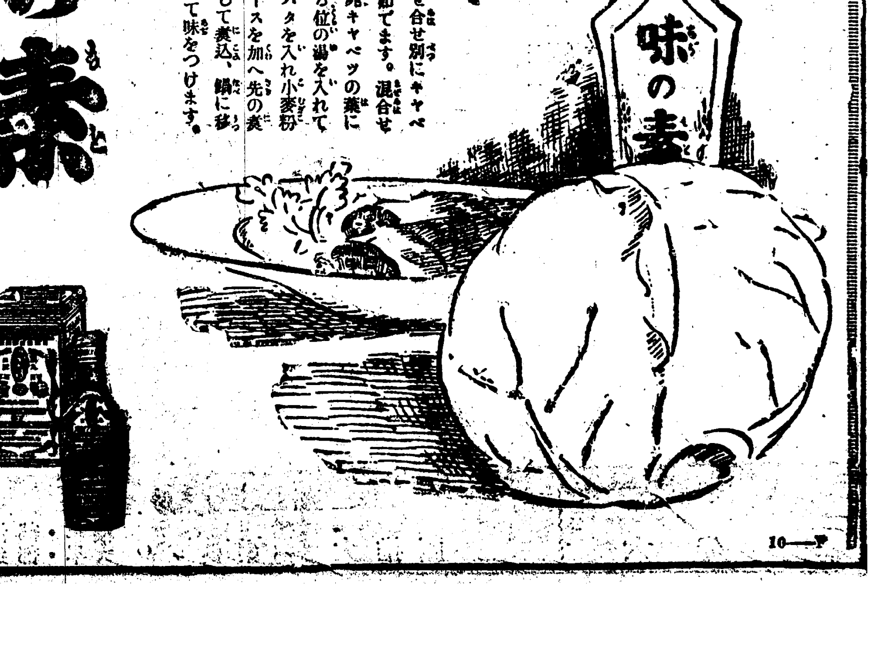

（御家庭用に罐入が御徳です）
味の素本舗 鈴木商店

10—ア

財界のにほひ

士氣を皷舞 鮮銀今日の仕事

鮮銀鈴木總裁も「椅子から腰掛へ」は入閣の御蔭でもなからうが少し位は『游ぶ』とする事があるとて鮮銀總裁を左とする事となつたが、世の中はそうも行かずに勤勉しい椅子へ腰掛かされ、仕事攻め客攻めに驅らされてゐる鮮銀總裁も誠だしといふべし。

◇

鮮銀の中は雜音に齷齪なもので鈴木總裁さへ之れだけ繁忙するのだから、それ以下の社員だつてそう少し暢氣されても經營の缺けることもあるまい。鮮銀重役社員の漸次などいふ點が然るべき所より然るべき波長を保ちて放送されつゝある。社員も其都度秋の風は寒いネと襟の中に首をスツこめたりまた出したり。

◇

その鮮銀總裁は白紙とあるがその白紙があぶないので何時それを思ふままに塗りつぶさめと限らぬのだから、此白紙はつまり白紙だけのハツタリはする。鮮銀に塗りまはさぬらしいところでヤツと助かるといふもの。實際とは拔かぬ鮮と賜らぬが成らば拔かずに鮮ひたいとは社員の心でがなあらう。しかし其實が白紙で雜誌にして見れば行く末のことは何ともいへぬに相違ない。

◇

何はしかれ秋は老いた。寒いなら寒いのも自然でよい。大氣魄として征途に士たるのおもむきはあつてよいとおもふ。士氣を皷舞せねば鮮銀社一も空習を皷するに過ぎぬのだからな。

近郷割込 牛額を提供 七社に挑戰

【大阪電話】 鐘紡七社に對抗する大阪紡米穀實業は七社仁川紡七十五萬錘と三十六萬乃至三十七萬錘を以て大鐘紡をなす業態であると傳へらる

商品擔保貸出 前月に比し減少

鮮銀京城調査課の調査による八月末現在鮮內各銀行商品擔保貸出高を觀るに鮮內總額にありて一千四百十三萬百三十圓、鮮移入額にありて四百七萬二千八百三十圓計一千四百五十萬九百五十圓にして之を前月に比し二十四萬三千五百十一圓の減少を見て居る

鐘紡復興完成 馬越社長入城

鐘紡京城工場は昨年以來復興に一ケ年を費し此程漸く復興成り目下の職工就業數六百四十名、紡錘一千五百錘の內三分の一運轉を行つてゐるが職工の數は漸次增加して十一月より全能力を發揮する事になり十四日之が視察の爲馬越社長は入城する筈

大坂新組銀長

【大阪電話】 大阪組合銀行は十二日の會合で新組長の選舉を行ひ住友の八代則彥氏當選した

金塊暴落 上海又不穩

【上海電話】 十二日の金塊相場は二兩半の暴落を演じたが其理由は浙江奉天の紛爭が兵を動かし始めたとの報ある爲めだと噂して居る浙江省の軍隊が浙江省西部にて民船の徴發を行ひ又軍隊も蘇州に集中しつゝありとの入電あり何れ一騷動起るべしと民心動搖しつゝあり

砂糖取引所 來月三日開始

【大阪電話】 會員組織大阪砂糖取引所は來月三日開始に決した

仁川近海漁況

九月中仁川近海を中心として漁業に從事した漁船數は約二百隻で天候良好風雨の障害等なかりしにも拘らず依然不漁の爲前年同期に比し二、五〇〇圓の減少を示し一八、三九〇圓の水揚であつた

極東銀行增資

【ハルビン電報】 勞農政府の官立銀行たるダリバンクは大正十二年に支店を哈爾濱に開き當時の資本金五十萬圓なりしが昨年秋五十萬圓を增資し最近更に一百萬圓の增資を斷行して經濟的に活躍せんとしつゝあるが外國人の注目を惹きつゝあり

關稅會議開催

【北京十二日發電】 關稅自主權の確認を要求したる王正廷氏等は不平を唸り……議を喚起しその動機に依り關稅自主權回復を期することゝなつた

會期延長を

【東京電報】 ……

研究會則變更原案

……一、常務委員の數を十二名以內とし幹事二名を新設す 從來の協議員を廢止し評議員……

案外盛んな場外取引 市場の對策は如何

昨今株の場外取引は近頃案外相當旺んに行はれて居る就中朝紡、電興、朝鐵各新株、京南東亞等の可成大量取引が行はれ東京方面にも相當取引がある模樣である最も之等の場外取引は主として北村大原外二三の現物店で扱はれて居るに過ぎないが何故に斯く場外取引が相當に行はれるかと云ふに

一、値頃が低く整理の付いた將來ある株は昨今漸く買狙はれるに至つたこと
一、現物店に於ては客筋を廻り所謂足で取引の仲介をすること
一、薄利で現金、現株主義に至極便に取引すること

等が現物の出來る理由で今後とても現物取引は旺んになる見込である。然るに

京取市場 に於ては只大阪ものや京取其他一二の銘柄が出來るのみで其他の株に至つては殆んど出來るものもなく當日取引の如きも單に標準値安を付けるに過ぎないと云ふ狀態である殊に地株の小口取引を目的に設けられた當日取引が斯く不振なるは

取引方法 又は其他に何等かの欠陥がある爲めではなからうか其原因としては

一、當日取引の手數料がまだ高いこと
一、當日取引なるものが一般に徹底しないこと
一、當日取引の方法が單に標準値を付けるまでゝあること
一、長期取引の早渡しに對する高い金利の付くこと

等が數へられて居る兎に角市場昨今の不振の折柄且つ

不景氣の 場合に場外取引の斯く旺んに行けるゝことは市場としても仲買店に於ても降る雨を待つと云ふ從來のヤリ方を改めて信用ある外交員を增すとか何とか篤と一考を要すべき問題であらうと一部の間に唱へられて居る

撫順炭輸入減 鮮産第一の爲

九月中滿洲及び東支線より輸入せる炭の總量は約五千百噸にして昨年同季に比し二割餘の增加である尚石炭は鮮內炭の普及と產量增加に因り著しく減少し九月中二萬七百卅噸六月以降累計六萬三千噸昨年の三ケ月統計八萬八百九十噸に比する時は一萬七千六百三十噸約二割の減少にして鮮內產炭及び無煙炭の販路擴張と共に將來減少すると思はる

公債 上場公債各種 債券賣買共御用命は 在鮮銀行にても差支無之候 京城府明治町二ノ八七 電話本三七二 南株式仲買店

仁川組銀金融

【仁川】 九月中仁川五銀行に於ける預金貸出は左の如く藏入米穀資金晚起の狀態を示せるも前月に比すれば預金三十一萬九千餘圓、貸出し二十七萬三千餘圓の減縮である前月に比し增加を示せるは當座預金銀行引宛爲替の稍閑繁となれる結果である(單位千圓)

	預金	貸出
本月	八、九七五	一〇、九〇五
前月	八、八〇五	一〇、三八一
前年	九、二九四	一一、一七九

銀行會社

▲勸信會社總會 勸信會社は本月卅九日午後一時より其社に總會を開く尚其以前に重役會を開く由
▲殖銀支店長會議 會議は既報の如く十四日午前九時より同行內に開催と決定
▲鮮銀行支店長會議は十四日午前九時より同行內に開き鈴木總裁の訓示がある

株式

保合裡に人氣は弱含

大阪の鮮銀保合を入れ大新には一寸賣り物があつたが其他は京取の手詰めと鐘新の小口商內のみで至つて閑散を呈し結局相場は保合に終つたが人氣は弱含みであつた(前場)

妙味がない

每日の保合相場で人氣は膿れ切つて居る從つて賣りたい氣分はつて居るが之れとて氣ばかりで一向賣らうとはしない京取も底堅いのみで新規の仕手は付かず安取は人氣が添はぬので妙味なく大阪物も鐘新等に一寸と氣を見せて居るのみである故としては只大阪市況の如何のみが目當で之れが動いて來ない限りどうとも仕樣がない實情である從つて大阪が昨今の如く到底頭の上らぬ相場で東京が日糖安に不勞を極めて居る等の實情では到底活況は望み難いやうである

鐘新手合少し

鐘新は續いて下げもしないが急に引返しそうもなく氣味ちは貯る良くないが代物が好いのと迂闊には賣れぬので手合も少く今の値か三十枚の商內だつたが百二十六圓ドタと六十錢方大阪の上鞘を告ぐ

現物商內 ▲今朝京南鐵道十一圓九十錢で五十枚現物商內があり成淸仲買店から當日取引に付けだした

雜株氣配 ▲鮮鐵三新が七圓七八十錢處の安含みで他は變らないが大阪が惡いので大體ボンヤリである

後場鐘新安

後場は大新が一寸安く鐘新は百二十四圓八十錢と下放れを入れ氣配重きも大體が警戒氣分で目立つた手口なく相場も保合び乍鐘新に少み寄つて居る

期米

問題は鞘寄せ

今後の問題は定期の先物と正米とどちらから鞘を寄せて來るかであるが弱氣の意見によると今は眞の端境期で正米は

下溢 りを餘儀なくされて來て居るも新米が八方から出廻つて來たならこんな高値の正米に居據を制てる者はないから正米より定期に鞘寄せするのは明らかで此調子で秋日和が續けば今月末頃には各產地を通じ相當に實物が現れ買方の期待を裏切る樣な正米離れが出現するであらうと云つて居る又強氣側では無論新米が出廻つて來たら

正米 かこんな高値を維持しない事け分り切つて居るがそれを見越賣りして居る定期が正米安に追隨するかけ疑問にして無茶は不割を叩いた年柄には正米は下げても定期は反對に高くなり双方から鞘寄せする場合が多いのみか現に昨年の鞘は八百丁近くも擴大當時も期正して居たが

鞘寄 せする時は双方から步み寄つて居るして見ると正米安に

京取より

本日御鎭座代を寒駕して朝鮮神宮の祭典も二三日に迫つて市中は色めき立つた▲常お祭り當日となつたら地方の參拜者殺到京取市場等も參觀者が殖へるに相違ない▲此の新來の參觀者を迎ふの準備が市場や仲買店に於て整つて居るかドーカ出來なければ直ちに著手するやう勸告する▲嘗つては株式現物の宣傳とか何とか喧しく立てて居るのではないか▲此の祭典に集る地方民を京取市場に案內し賣買狀態や立會振りを實際に示して、アツとウナツかせるには絕好の機會だ▲市場仲買店を始め市中の株主總動員で地方のお客を引張つて來る位の熱心はあつて欲しい

再び賣偏傾

前日來期近の引締りと共に先限に催し手詰買の向氣なりしも昨後場より今朝に亘る鮮地の不勢を挑めて再び賣氣を讓び塲面は再び總賣人氣となり殊に京城筋の賣物多いが之は內鮮の豐作と秋日私の良好で先安觀念が泌み込んで居るからで相場の地合を見て賣込むのは無理もないが果して此邊安心實が出來るかどうか

品カスレ依然

仁川に於る合格米の在庫高は僅かに五百叺を云ふ近年にない激減方であるが之れは銀行關係の分丈けで各精米所が白米原料として手持せる物は少なくとも未だ一萬叺位は裕にある模樣で其れに最近現玄米の出廻りも漸增の傾であるか然し之れ等は既に白米として內地筋へ其れ／＼先約賣込みを爲し居れば銀行に入庫する餘裕がないと云ふ狀態であるから此邊一巡出廻つたなら農業の關係にて後は一時出廻りが途切れるのか每年の例であるから眼先向在來の潤澤は望み難いらしい

仁取より

期近に對しては何所の市場でも賣方の實米や合意解合が頻々として行はれて居る▲前日大阪でも株式筋が當中で二萬石の買米をしたとか▲一石の米も持たぬ連中がヤセ我慢を張つて居たが日に前月の如く納會間際に睨ひ目に會はうも知れぬから此邊で諦めをつけるのが賢い行方だ▲政府は來る六日東京大阪兩團等で又五萬石の拂下げを行ふさうである▲所が其の拂下げが之れまでの樣に利目がなくなつたのは一體どうしたわけか▲藥も常用にすると効能が薄くなるのと等しいかも分らないソラ拂下だヤレ大豐作だと數材料が續出すると相場の奴け得て皮肉に來たがるものだが困つた代物だ

京取株式(十三日)

前場 (氣薄保合) ▲京取十錢高▲鐘新保合▲大新十錢安
手口 ▲前場▲京取成淸、洪柱ウリ、南、白樂カイ百五十枚▲大新田中、南、市川、田道ウリ、新田、宏岡、洪柱カイ百二十枚▲鐘新、成淸、金秀ウリ 洪柱カイ二十枚

後場 (閑散下押) ▲鐘新七十錢安▲大新二十錢安▲安取十錢高

大阪短期步み

▲前場▲八二二〇(寄)一〇一〇〇 〇八〇 一〇〇 一〇〇 〇八〇(大引)▲鐘新一二五五〇(寄)四〇(大引)
▲後場▲大新八〇六〇(寄)六〇 六〇 八〇(大引)▲鐘新一二四八〇(寄)六〇(大引)

安取代用引上

▲安取株の代用價格を六圓に引上げ十四日より適用

短期

	寄付	大引	高値	安値
京取	二〇・五	二〇・六	〇二・六	二〇・五
鐘新	三六・〇〇	三六・〇〇	三六・四〇	三六・〇〇
大新	八・〇五	八・〇・七	八・〇・八	八・〇・六
仁取	—	—	—	—
同新	—	—	—	—
安取	—	八・六	—	—
朝紡	—	—	—	—
金剛	—	—	—	—

仁川米豆取引所仲買人 仁川海岸町三丁目 **太新田義民** 電話長二〇番 四四番 四二番 電略(ニ)又ハ(ニツタ)

出來高

	出來高	出來不申
▲長期	一八、四六〇枚	六七〇枚
累計		
▲短期	一六八、二〇〇	
累計	一八六、六六〇〇	百十二日
限月累計		一、六七五枚
限入日數		
一日平均		

短期建玉表

	賣方	買方	兩建差引
京取	二	一四	二、四四〇〇
鐘新	六	六	五九〇〇
大新	五	九	二、一六〇〇
仁取	三	三	四一〇〇
同新	三	七	四二〇〇
安取	三	六	七三〇〇
朝紡	一	五	五四〇〇
金剛	一	一	一〇

算定と日步

	算定(圓)	代引(錢)	日步(錢)
京取	二一・〇〇	一・八三〇	一〇
鐘新	一二六・〇〇	(不)二三〇	(逆)七〇
大新	八一・〇〇	一・二四〇	・五五
仁取	八七・〇〇	三〇	三五
同新	三一・〇〇	一五〇	一〇
安取	八・〇〇	(不)一九〇	(逆)五
朝紡	一五・〇〇	五二〇	五
金剛	・・・・		

東京現株

東株	一二五・九〇	同新一〇〇・〇〇
鮮銀	四一・一〇	同新一〇五・〇〇
朝紡	五一・一〇	同新一二一・〇〇
鐘紡	一二二・二〇	同新二八・〇〇
東紡	三九・七〇	同新一八・〇〇
富士紡	七六・〇〇	日石九二・七〇
東洋	八・〇〇	油毛
日魯		五分利公債
▲新東短期(寄)		

▲京取引所配當

二〇圓六〇錢

大阪長期

	寄付	大引
新東	二六七・一〇	二六六・九〇
同新	二二七・一〇	二二六・九〇
大株	九一・九〇	九一・八〇
同新	八一・五〇	八一・四〇
鐘紡	—	—
同新	—	—
鐘新	六八・〇〇	六八・〇〇
商船	—	—
東紡	九七・〇〇	九七・〇〇
日紡	一五九・五〇	一五九・八〇

大阪短期

	寄付	大引
新東	二六五・五〇	二六五・八〇
同新	二二六・〇〇	二二六・四〇
大株	九一・五〇	九一・四〇
同新	八一・〇〇	八一・一〇
鐘新	六八・〇〇	
日紡	九七・〇〇	九七・三〇
同新	一五八・九〇	一五九・一〇

大阪短期

	寄付	大引
前場		
大新	八一・二〇	八一・二〇
鐘新	一二五・五〇	一二五・四〇
後場		
大新	八〇・六〇	八〇・八〇
鐘新	一二四・八〇	一二四・六〇

安東株式

▲大阪引け▲大新八〇・八〇▲鐘新一二四・六〇

(十二日後場)安取先 (十三日前場)安取先

鍋平鉾

(十二日後場)當限 (十三日前場)當限

仁川米豆取引所仲買人 **仲買店** 電話 六一 三五 二一番

仁川期米(十三日)

前場 (軟調) ▲京取十錢押目待の賣物三十三圓五十五錢を小高く始めたるも大阪のヂリ安に三十九錢を拔け賣方の手詰めに四十七錢と返して引

後場 (氣拔け) 三十二圓五十錢と三丁高に寄付たるも大阪の八圓臺割れに氣崩れ模樣となり二十錢臺に割込みて引

	本日前場止	昨日後場止	比較
仁川	三三・四七	三三・六〇	三丁安
大阪	三七・九四	三八・〇六	二丁安

	當限	中限	先限
前場	三三・五六	三三・六九	三三・五六
(一)	三三・〇〇	三三・五〇	三三・六〇
(二)	三三・六〇	三三・〇六	三三・五九
(三)	三三・〇七	三三・〇六	三三・五七
後場	三三・四〇	三三・二九	三三・四九
大阪	三七・九四	三八・〇〇	三八・〇〇
出來高	六千二百石	一萬一千石	二萬九千九百石
累計	七九七、八〇〇石		

各店の倭合せ

當限賣方 金太三六〇〇▲大丸八〇〇▲丸カ六〇〇▲丸玉五〇〇▲丸イ三〇〇▲丸マ二〇〇▲丸富二〇〇
限買方 丸ウ五二〇〇 限賣方 金太一六、八〇〇▲丸カ八六〇〇▲丸玉二一〇〇▲丸

東京

(中略 價格表)

大阪

(中略 價格表)

神戸

引前 氣配 八十四錢

下關・桑名

正米標準値

丸キ四等 四一圓二〇錢
白米卸値 四七圓二〇錢

仁川穀物出入(十三日)

		移出	移入
玄米	(叺)	二、二〇四	
白米	(叺)	一、五一七	
大豆	(叺)	五〇〇	
小麥	(叺)	四一四	五八九
蘭貢白	(叺)	二、八〇〇	
蓬萊米	(袋)	五〇〇	五一六
白米	(叺)	一、二〇〇	
大豆	(叺)	三〇九	

鮮內延べ

釜山 前場晴天 現物穀良都四二圓七〇神力四二圓一〇▲一番十一月中三六圓七四 一月末三五圓▲二番十一月末三五圓〇五▲四番十一月三三五圓〇二

仁川 丸キ丙チ三等四一圓五〇 四等四一圓二〇地廻玄米三七圓五〇 三等白米四五圓五〇叺神力十一錢一厘花采玉十錢八厘見當に二十三錢方の下押し氣配である

京城正米は相變らず賣物拂底で地廻りあるが昨今の天候快晴にて新米出廻りの傾向見へ始め昨午後地廻り新玄米物三九圓一杯にて出來せしも値頃迄折合成る風情もなりさし相當頭なりし市況も漸く一變の氣象を求し今朝は三十錢安の丸キ三等四一圓七〇四等四一圓三〇地廻り玄米上物四二圓六〇一家品四一圓三〇在來種一〇圓揃みの唱へとなり穀も新物十一錢二厘古穀良都十二錢五厘神力十一錢三厘在來種十一錢七厘見當の小憩みを告げ白米も二三十錢方の下押し氣配である

刈入乾燥進捗

仁川米豆取引所仲買人 仁川海岸町三丁目 **今村覺次郎** 電話長 三三七番 三六八番

正米

群山 前場晴天 現物全羅三等四二圓九〇四等四二圓三〇▲一番十一月末三四圓六〇より六〇▲二番十一月末三四圓五五▲三番十一月末三四圓五五▲四番十一月末三四圓四六より五〇▲五番十一月末三四圓五五▲六番十一月末三四圓五五より四七〇十一月未三四圓七一▲八番十一月末三四圓七四 出來高八千石

大邱 前場晴天 現物穀良都四二圓神力四一圓五〇▲一番十一月末三四圓四六より五〇▲二番十一月末三四圓五五▲三番十一月末三四圓▲四番十一月末三四圓四七より四三▲五番十一月末三四圓二七より三二 出來高二萬三千石

江景 十二日後場十二月中三四圓七〇 十三日前場十一月末三四圓二五十二月中三四圓四〇

商況

煉瓦需要旺盛

煉瓦は目下が需要最盛期とて小口乍ら相當の買注があるが殊に鐵路通りの改築は大部分煉瓦建となつたので此の方面の需要も增し本年は水害にて刑務所製品の市場撤出を中止されてゐるのと朝鮮窯業解散の結果生產減にて需給狀態は極圓滿終了を豫想されてゐるが相場は變らず現狀維持

ゴム尚ほ高い

高値のせとなつたゴムは產地依然昂騰を續け今が需要期とて多數の買氣を目標に相場は漸次釣上げられてゐるが當地現物は引續き品カスレにて相場はエフエキユウ二圓三十五錢と確り買手傍觀の姿

青果野菜入荷 御祭氣分濃厚

神宮祭を控へて青物類の市中相場は引締りの氣味があるが中央物產の市場では更にその氣配はない。尤もこの祭の間需要增加は見越されて居るがこれを見越して產地からの野菜生果の送付も盛んである

大豆

實物薄とは云ひながら弗々新物出廻り始め眼先日々增加の模樣にて人氣弱く今期は龍山古三等二三圓四〇處なるも新物は四等建十月渡し仁川着の二〇圓五〇にて手合行はれ長湍新物は二〇圓六〇と小安い唱へである

鮮魚 京城魚市場十三日

(一貫に付圓)▲タイ五五▲小ダイ五五▲車エビ一七▲モエビ八▲サバ一五▲サワラ二五▲アヂ一三▲ヒラメ一五▲タコ一八▲イカ一七▲ハモ一八▲アワビ二八▲ニベ一五▲チヌ二〇▲サヨリ三五▲シヤケ一七

青果 (南大門市場十三日)

▲大根百本一圓より三圓九〇▲キウリ十貫一圓二〇より八〇▲人參同四圓▲蓮根同六圓五〇▲里イモ五圓▲馬鈴薯同一圓六〇より二圓▲甘藷同一圓八〇より二圓八〇▲玉葱同三圓六〇▲生が同八圓▲ワサビ同五五十より九五圓▲松タケ同六〇圓▲ウド二〇圓▲百合根同一八圓▲白菜同三圓五〇▲菜葉同七〇圓▲蕗同七〇▲柚子同二圓五〇▲ククネ十貫一五圓▲長イモ同一〇圓▲赤日イモ同六圓五〇▲ネギ同四圓▲カブ百本七〇一同三圓三〇▲高菜同二圓▲ナシ三貫二圓二〇▲ミカン箱入七圓▲リンゴ三貫二圓より三圓九〇▲柿百個二圓五〇

株式現物專門 大陸現物店 電話 一六九三番

落穗を拾ふ

▲京城一級選舉人は一昨年の五十四名を半減して廿五名▲納稅額の最高は殖銀で四萬三千八百七十六圓次位が京電の四萬二千九百四十五圓第三位が鮮銀の二萬百八十圓▲第四位が東拓一萬三千圓で三井物產が九千九百七十七圓▲最低は千二百八十圓で一昨年の七百九十圓とはウンデンの差だ▲さて其內銀行集會所午餐會の常連が十四名ある▲それで選舉される定員が十五名で無論だから大部分が集會所から出ることになる▲つまり集會所組は晝飯を食ひながら選舉運動をやる間に外の連中は戶別訪問でもやらうといふ寸法だ

京城生絲

	當限	先限
前場寄	二一〇・三〇	二〇八・七〇
同止	二一〇・三〇	二〇八・七〇
後場寄	二一一・〇〇	二〇八・六〇

大阪三品

	前場寄付	同大引	後場寄付	同大引
十限	三〇五・一	三〇一・一	二九七・三	二九七・〇
十一限	三〇三・六	二九九・五	二九七・七	二九六・九
十二限	三〇〇・〇	二九八・五	二九〇・三	二九三・六
一限	三〇一・〇	二九九・〇	二八九・〇	二九〇・三
二限	三〇〇・八	二九七・七	二九八・六	二九〇・一
三限	三〇〇・〇	二九七・七	二九七・〇	二九九・〇
四限	二九九・二	二九五・九	二九七・四	二九八・六

仲買人廢業 ▲京取仲買人朴文尙氏は都合に本日廢業

銀行取引停止處分

▲新町梅林米店代表者秋山鶴太郎▲長沙洞五九、釀造 李學均▲鍾路三の二三雜貨商朴 鶴靈

京城手形交換高(十三日)

枚數	九、二四四枚
金額	三、一〇〇、〇〇〇圓

對外爲替(鮮銀建値)

上海	一志八片四分一
紐育	四〇弗八分七
倫敦	五一兩二分一

內地コール

	東京	大阪
日拂	一〇四ヨリ一〇六	
無條件	一〇〇ヨリ一〇四	
月越	一〇〇ヨリ一〇四	
翌通	一〇〇ヨリ	

京城公債及諸株式賣買 京城府市場仲買人 京城黃金町二丁目一九九番地 **市川株式店** 電話長三〇九四 長一六五 振替京城四二九番

鮮銀帳尻

發行高	一二三、九三二	增 一
正貨準備	一〇二、九九六	
保證準備		

日銀帳尻

發行高	一二三、九三二	增
正貨準備	一〇二、九六	
限外發行		

海外經濟電報

倫敦銀塊	三三片丁度	休會
紐育銀塊	八分の三安	休會
米國棉花	先物八一圓 現物八一圓	七十錢安 休會
ミツドリング		
印度棉花		休會
英米砂糖		休會
スチール株		休會
アナゴンダ株		休會

仁川期米 福 (商標)

小林 タムシチンキ
たむし いんきん 皮膚病一切
痛ミ 痒ミ スグ止る
藥價 小瓶 二十錢 中瓶 三十錢 大瓶 五十錢 特製 一圓
本舖 大阪市京町堀 名古屋廣小路 小林大藥房
代理店 新井藥房 キムラ藥房 各藥店にあり

補血 ゼートーラフエ
ヨードフエラトーゼ 腺病、黴毒性貧血、佝僂病等
アルセンフエラトーゼ 神經衰弱、神經痛、重病後の恢復期、慢性皮膚病等に推獎
世界的に知らるゝ信頼すべき補血劑
貧血、虛弱者、發育期の小兒等に推獎せらる。
東京室町 三共株式會社 各地有名藥舖にあり

賜各宮殿下台覽の光榮 萬雷歡呼裡に堂々封切
母校の爲に
早稻田大學運動部 早稻田大學相撲部・早稻田大學柔道部・早大OB俱樂部 早稻田大學生相撲研究會・早大學水泳部・早稻田大學蹴球部 大推薦 六卷
突風的出現 幕末巷談 中編熱狂裡に現る 鞍馬天狗 松之助と共に一黨猛演
日活最高の權威 淺岡信夫大猛演 スポーツ大活劇
解說部 ……
十四日封切 雪中猛鬪活劇 米國パテー會社大提供 トーマスエツチインス氏監督 チヤールスレー氏主演 ダイナマイトスミス 六卷
日活直營 喜樂館